

Zeitreihen zur Landwirtschaft in Nordrhein-Westfalen

1960 bis 2017



Bearbeitung:

Landwirtschaftskammer Nordrhein-Westfalen

Geschäftsbereich 5 – Unternehmensentwicklung, Beratung
Fachbereich 51.91 - Sachgebiet Buchführung und Statistik

Jürgen Boerman, Ute Bodin und Ulrike Lemke

Nevinghoff 40, 48147 Münster

☎ 0251/2376-406, 284, 347

E-mail: Juergen.Boerman@lwk.nrw.de, Ute.Bodin@lwk.nrw.de, Ulrike.Lemke@lwk.nrw.de

Erschienen im März 2019

Quellen:

Statistisches Bundesamt, Gustav-Stresemann-Ring 11, 65189 Wiesbaden
Landesbetrieb Information und Technik NRW (IT NRW), Mauerstraße 51, 40476 Düsseldorf
Fachbereich 54, Markt, Qualitätsmanagement

Liebe Leserinnen und Leser,

die nachfolgenden Zahlen beinhalten die Entwicklung der nordrhein-westfälischen Landwirtschaft von 1960 bis heute. Die Zeitreihen verschaffen einen Überblick zu Anzahl und Größenordnungen nordrhein-westfälischer Höfe mit bundesweitem Vergleich.

Neben einer Fortschreibung der Anbauverhältnisse, der Ernteerträge und der Arbeitskräfte sind die Entwicklungen und Trends in der Viehhaltung zu erkennen. Ergänzende Angaben zu Viehschlachtungen sowie ausgewählte Preisindizes bilden langjährige Entwicklungen ab. Indizes bieten eine Berechnungsgrundlage bei der Vertragsgestaltung und können im Hinblick auf die Entwicklung der Erzeuger- und Einkaufspreise zur Entscheidungsfindung in landwirtschaftlichen Unternehmen beitragen.

Unsere heimische Landwirtschaft schafft als zentraler Baustein in der Lebensmittelkette viele Arbeitsplätze auch in vor- und nachgelagerten Bereichen. Mit zunehmendem Interesse verfolgen Verbraucher und Politiker die Herkunft und Produktionsverfahren von Nahrungsmitteln bis hin zu den Haltungsverfahren bei Tieren auf den Höfen. Auch für ein besseres Verständnis und eine positivere Wahrnehmung in der Öffentlichkeit sind die Transparenz der Strukturen und die langjährigen Veränderungen anhand historischer Zahlen von großer Bedeutung.

Münster, im März 2019



Karl Werring

Präsident

Untere Erfassungsgrenzen in der Agrarstatistik im Zeitablauf

Merkmal	Einheiten	Regelung bis 1998	Novelle Agrarstatistikgesetz 1999	Novelle Agrarstatistikgesetz 2010 (§91 Abs. 1 AgrStatG)	Agrarstruktur-erhebung 2013	Agrarstruktur-erhebung 2016
		Agrarbericht-erstellung	Agrarstatistikgesetz	Agrarstatistikgesetz	Agrarstatistikgesetz	Agrarstatistikgesetz
Landw. genutzte Fläche (LF)	ha	1	2	5	5	5
oder						
Rinder	Stück	8	8	10	10	10
Schweine	Stück	8	8	50	50	50
- Zuchtschweine	Stück	-	-	10	10	10
- andere Schweine	Stück	-	-	-	-	-
Schafe/Ziegen	Stück	50	20	20	20	20
Geflügel (je Art)	Stück	-	-	1.000	1.000	1.000 Haltungsplätze
- Legehennen	Stück	200	200	-	-	-
- Junghennen	Stück	200	200	-	-	-
- Schlacht-, Masthähne, Hühner u. sonst. Hähne	Stück	200	200	-	-	-
- Gänse, Ente, Puten	Stück	200	200	-	-	-
Reb-, Obstfläche, Hopfen, Tabak, Baumschul-, Gemüse- oder Erdbeerfläche im Freiland	a	30	30	50	50	50
Speisepilze (Produktionsfläche)	a			10	10	10
Dauerkulturen im Freiland	ha	-	-	1	1	1
Blumen-, Zierpflanzenbau im Freiland	a	10	30	30	30	30
Heil- und Gewürzpflanzen, Gartenbausämereien	a	1	30	-	-	-
Gemüse, Blumen und Zierpflanzen unter Glas /Folien	a	1	3	10	10	10

Anmerkungen: Die Erhebungseinheiten stellen untereinander oder – Verbindungen dar, d.h. ist eine Grenze erfüllt, ist der Betrieb enthalten. (Beispiel: Betrieb ist kleiner 5 ha, hat aber 0,6 ha Gemüsebau oder hält 51 Schweine). **Ausnahme:** Rinderzählungen aus der HIT-Datenbank ab Mai 2008 enthalten auch Kleinstbestände unterhalb der Erfassungsgrenze

Inhaltsverzeichnis

Seite

A. Strukturentwicklung in der Landwirtschaft

1. Entwicklung der Betriebe nach Größenklassen in NRW seit 1960	4
2. Betriebe und Landwirtschaftliche Fläche 2016 im Bundesvergleich	6
3. Größenstruktur der landwirtschaftlichen Betriebe 2016 nach Beratungsregionen	8
4. Entwicklung der Betriebsfläche in NRW seit 1960 - Flächennutzung	10
5. Entwicklung der Arbeitskräfte in NRW seit 1971; Betriebe und Erwerbstätige in Deutschland	11
6. Entwicklung der Anbauverhältnisse in NRW seit 1960	12
7. Flächennutzung in NRW auf Regierungsbezirksebene 2016	18
8. Entwicklung der Ernteerträge im Ackerbau in NRW seit 1960	19
9. Entwicklung der Viehhaltung in NRW seit 1960	26
Entwicklung der Rinderhaltungen in NRW	27
Entwicklung der Schweinehaltungen in NRW	31
Entwicklung der Geflügelhaltungen in NRW seit 1960	38
Entwicklung der Pferde- und Schafhaltungen in NRW seit 1960	39
10. Entwicklung der Viehschlachtungen in NRW seit 1960	40

B. Ausgewählte Preisindizes sowie Erzeuger- und Betriebsmittelpreise im Zeitablauf

1. Verbraucherpreisindex Lebenshaltung Deutschland und NRW	41
2. Index Erzeugerpreise/Einkaufspreise Deutschland	43
3. Erzeugerpreise für Getreide/Raps seit 2000 in NRW	51
4. Erzeugerpreise für Schlachtvieh seit 2002 für NRW	52
5. Erzeugerpreise für Bullenkälber seit 2005 für NRW	53

Zeichenerklärung:

- . Zahlenwert unbekannt oder geheim zu halten
- nichts vorhanden (genau null)

Abkürzungen:

dt	Dezitonne	BW	Baden-Württemberg	B, HB, HH	Stadtstaaten
ha	Hektar (10.000 m ²)	BY	Bayern	BB	Brandenburg
LF	Landw. genutzte Fläche	HE	Hessen	MV	Mecklenburg-Vorpommern
GVE	Großvieheinheiten	NI	Niedersachsen	SN	Sachsen
GKL	Größenklasse	NRW	Nordrhein-Westfalen	ST	Sachsen-Anhalt
KM	Körnermais	RP	Rheinland-Pfalz	TH	Thüringen
CCM	Corn-Cob-Mix	SL	Saarland	DE	Deutschland
IT	Landesbetrieb Information und Technik	SH	Schleswig-Holstein		

Landwirtschaftliche Betriebe und landwirtschaftlich genutzte Fläche (LF) nach Betriebsgrößenklassen in NRW seit 1960

Landwirtschaftlich genutzte Fläche von bis unter ... ha		1960	1970	1980	1990	1999	2010	2016
< 5	Betriebe	122.345	81.829	31.425	24.721	13.992	2.700	3.657
	LF	216.813	141.514	78.363	61.135	37.926	5.436	4.433
5 - 10	Betriebe	36.490	23.961	15.490	11.451	7.650	5.236	4.488
	LF	266.288	174.086	112.206	82.536	55.126	38.046	32.815
10 - 20	Betriebe	38.027	33.649	21.549	15.016	9.448	6.806	5.959
	LF	537.197	490.789	318.234	220.677	138.489	100.986	88.505
20 - 50	Betriebe	20.876	25.554	27.723	23.774	16.089	10.382	9.093
	LF	606.502	733.226	835.759	754.771	534.850	351.955	307.531
50 - 100	Betriebe	2.346	3.016	4.122	6.070	7.688	7.851	7.274
	LF	153.893				518.222	545.310	510.606
100 u.m.	Betriebe	403	229.409	312.355	450.658	1.499	2.775	3.217
	LF	59.387				216.960	421.354	496.649
Betriebe	Betriebe	220.487	168.009	100.309	81.032	56.366	35.750	33.688
insgesamt	LF	1.840.080	1.769.024	1.656.917	1.569.777	1.501.573	1.463.087	1.440.539
	ø LF/Betrieb	8,3	10,5	16,5	19,4	26,6	40,9	42,8
Betriebe ab 5 ha	Betriebe	98.142	86.180	68.884	56.311	42.374	33.050	30.031
	LF	1.623.267	1.627.510	1.578.554	1.508.642	1.463.647	1.457.651	1.436.106
insgesamt	ø LF/Betrieb	16,5	18,9	22,9	26,8	34,5	44,1	47,8
Betriebe ab 20 ha	Betriebe	23.625	28.570	31.845	29.844	25.276	21.008	19.584
	LF	819.782	962.635	1.148.114	1.205.429	1.270.032	1.318.619	1.314.786
insgesamt	ø LF/Betrieb	34,7	33,7	36,1	40,4	50,2	62,8	67,1

Mit der Novelle des Agrarstatistikgesetzes in 1999 und 2010 wurden die einzelbetrieblichen unteren Erfassungsgrenzen jeweils geändert.

Quelle: Landesamt für Datenverarbeitung und Statistik; Landesbetrieb Information und Technik; eigene Zusammenstellung

Landwirtschaftliche Betriebe nach Betriebsgrößenklassen in NRW 1960 bis 2016

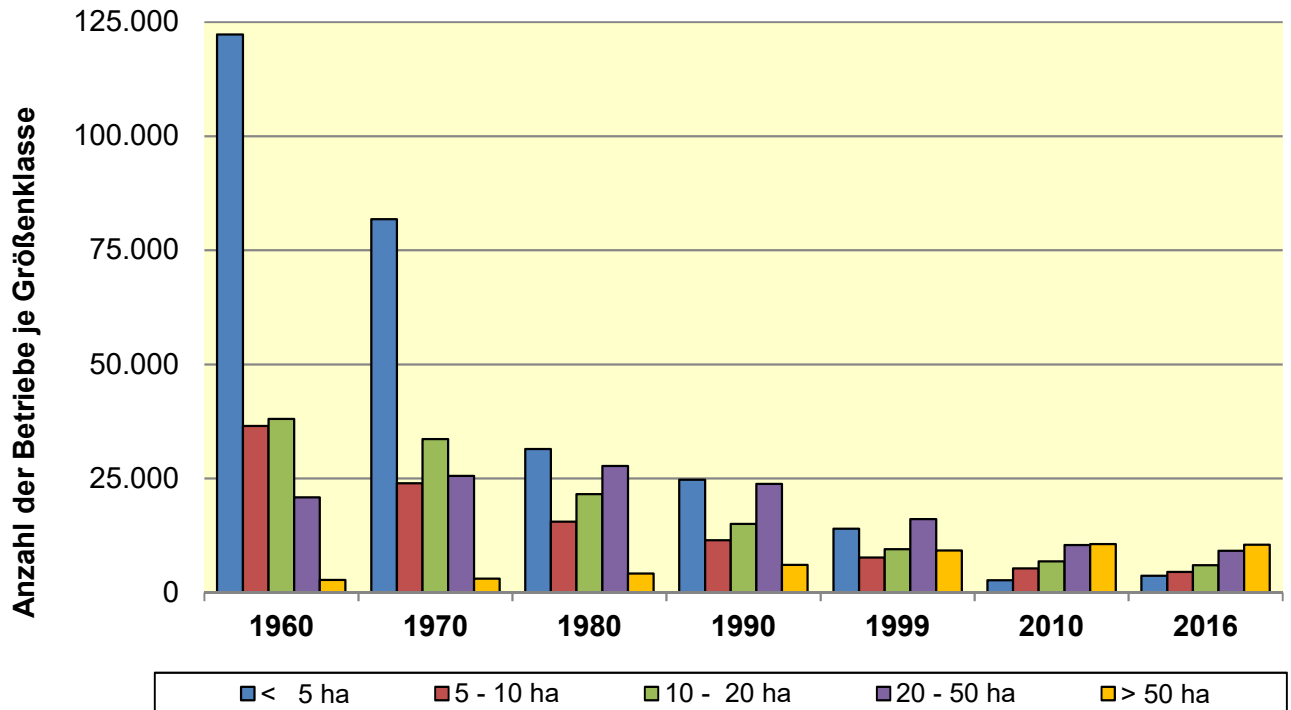

Landwirtschaftlich genutzte Fläche (LF) nach Betriebsgrößenklassen in NRW 1960 bis 2016

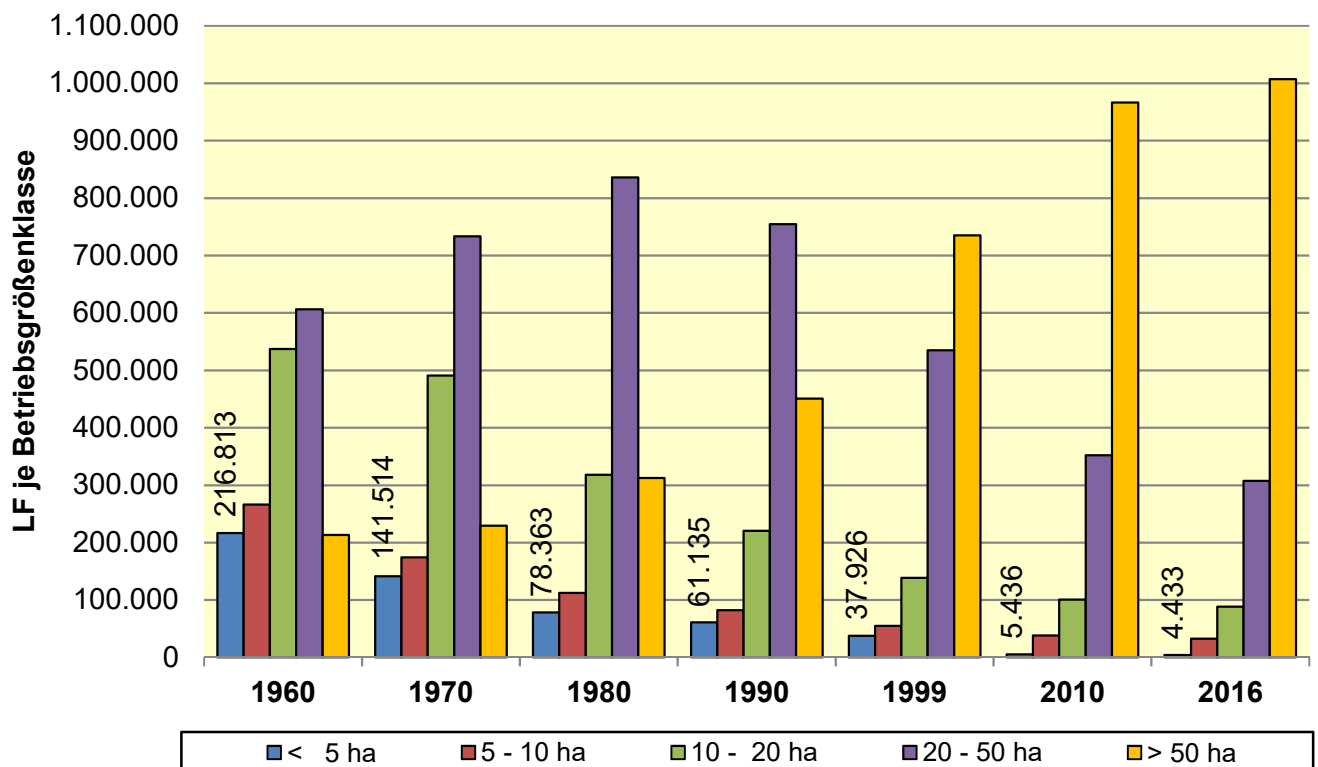

Landwirtschaft in den Bundesländern (Betriebe, LF, Bodennutzung) 2016

Land	2016*							
	ingesamt		darunter mit ökologischem Landbau		und zwar mit (von Sp.1 u. 2)			
					Ackerland			
	Betriebe	LF	Betriebe ^{*1)}	LF ^{*2)}	Betriebe	LF	dar. mit ausschl. ökologischem Landbau	
Betriebe							LF	
Baden-Württemberg	40.589	1.415.980	3.446	138.500	26.993	819.633	2.033	48.480
Bayern	90.162	3.125.366	7.433	260.973	71.685	2.048.124	4.564	110.885
Berlin	52	1.845	6	288	37	1.015	5	127
Brandenburg	5.318	1.315.469	666	137.643	4.195	1.014.912	572	83.437
Bremen	145	8.052	21	1.423	54	1.641	6	87
Hamburg	625	14.637	31	1.192	428	5.708	20	360
Hessen	16.259	767.332	1.781	89.661	12.528	466.823	1.001	27.724
Mecklenburg-Vorpommern	4.903	1.347.590	814	126.302	3.623	1.076.094	517	45.517
Niedersachsen	37.793	2.598.164	1.286	90.467	30.311	1.887.767	814	33.567
Nordrhein-Westfalen	33.688	1.440.539	1.428	61.885	26.193	1.035.215	687	19.595
Rheinland-Pfalz	17.490	698.763	1.241	61.266	9.008	400.885	576	16.174
Saarland	1.213	77.755	152	11.767	804	36.626	82	3.066
Sachsen	6.483	903.514	501	42.320	4.726	707.210	368	23.553
Sachsen-Anhalt	4.349	1.174.525	387	60.085	3.518	996.132	304	33.415
Schleswig-Holstein	12.716	990.403	460	41.442	9.175	655.803	331	18.958
Thüringen	3.607	778.996	248	36.664	2.515	609.416	168	13.542
Deutschland	275.392	16.658.928	19.901	1.161.879	205.793	11.763.002	12.048	478.487

* Ergebnis der Landwirtschaftszählung 2016 - Betriebe mit 5 ha und mehr landw. genutzter Fläche (LF) oder mit Spezialkulturen oder Tierbeständen, wenn festgelegte Mindestgrößen erreicht oder überschritten werden.

*1) einschl. Betriebe mit ökol. Viehhaltung, ohne ökol. Flächennutzung.

*2) einschl. Flächen, die nicht in die ökologische Wirtschaftsweise einbezogen sind.

Quelle: Statistische Ämter des Bundes u. d. Länder

Größenklassen der Betriebe alte Bundesländer 2016 in %

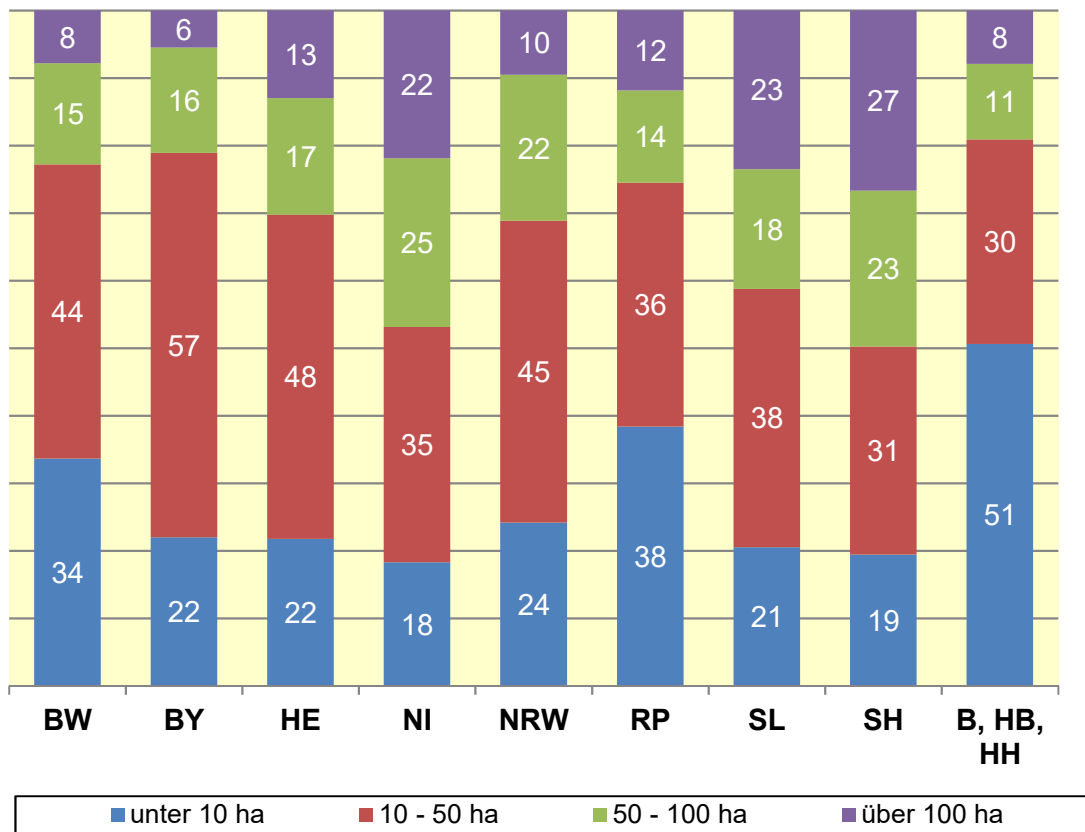

Größenklassen der Betriebe neue Bundesländer 2016 in %

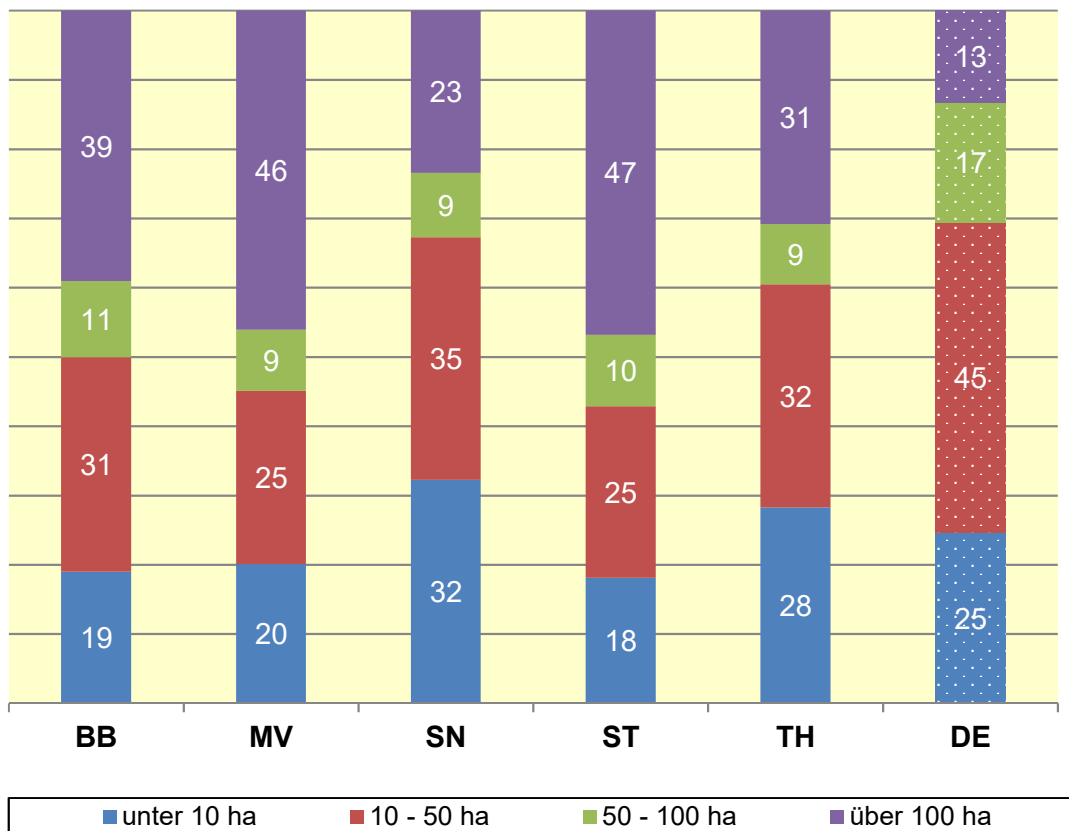

Landw. Betriebe*) 2016 nach Größenklassen der LF - Beratungsregionen -

Verwaltungsbezirk	Landw. Betriebe insgesamt		Landw. Betriebe mit einer LF von .. bis unter .. ha					
	Anzahl	ha LF	unter 5 *)		5 - 10		10 - 20	
			Anzahl	ha LF	Anzahl	ha LF	Anzahl	ha LF
<i>Krefeld, Stadt</i>	79	3.886	20	22	11	.	8	.
Kreis Heinsberg	719	36.569	57	69	40	300	91	1.369
Kreis Kleve	1.757	72.133	433	682	181	1.295	198	2.846
Kreis Viersen	685	27.786	116	152	66	491	91	1.284
Kreis Wesel	1.041	47.851	120	162	133	972	163	2.402
Rheinland Nord	4.281	188.225	746	1.087	431	3.058	551	7.901
Aachen, Städteregion	484	24.205	37	77	54	394	83	1.274
<i>Bonn, Stadt</i>	27	1.016	7	.	3	.	2	.
<i>Düsseldorf, Stadt</i>	103	3.056	40	69	12	77	14	198
<i>Duisburg, Stadt</i>	63	3.058	8	11	6	44	7	118
<i>Essen, Stadt</i>	78	2.980	11	17	11	83	13	195
<i>Köln, Stadt</i>	84	7.978	15	27	3	.	11	.
<i>Leverkusen, Stadt</i>	48	2.145	6	.	13	96	7	.
<i>Mönchengladbach, Stadt</i>	133	5.707	14	24	10	78	13	199
<i>Mülheim a.d. Ruhr, Stadt</i>	44	1.567	6	8	6	51	9	128
<i>Oberhausen, Stadt</i>	17	492	4	.	4	31	2	.
<i>Remscheid, Stadt</i>	39	1.343	2	.	8	.	11	155
<i>Solingen, Stadt</i>	43	1.322	5	7	7	53	13	188
<i>Wuppertal, Stadt</i>	80	2.545	5	10	18	135	19	285
Kreis Düren	702	48.900	38	61	41	290	73	1.067
Rhein-Erft-Kreis	445	32.793	42	68	23	169	52	741
Kreis Euskirchen	867	50.155	24	46	120	849	183	2.823
Kreis Mettmann	263	12.003	26	52	36	253	42	637
Oberbergischer Kreis	694	29.308	36	61	99	719	188	2.830
Rheinisch-Bergischer Kreis	327	11.959	26	57	48	341	80	1.155
Rhein-Sieg-Kreis	896	43.495	99	229	121	893	183	2.745
Rhein-Kreis Neuss	513	28.030	61	86	39	301	50	736
Rheinland-Süd	5.950	314.057	512	910	682	4.856	1.055	15.474
<i>Bottrop, krfr. Stadt</i>	80	3.819	20	29	10	71	13	189
<i>Gelsenkirchen, krfr. Stadt</i>	40	1.076	7	6	10	78	7	100
Kreis Borken	2.773	86.124	444	374	375	2.773	474	7.003
Kreis Coesfeld	1.786	69.345	256	216	190	1.338	235	3.454
Kreis Recklinghausen	697	24.537	73	73	87	660	147	2.241
Westmünsterland	5.376	184.900	800	698	672	4.920	876	12.987
<i>Münster, krfr. Stadt</i>	325	12.661	45	70	55	402	48	734
Kreis Gütersloh	1.497	50.723	126	202	312	2.253	348	5.045
Kreis Steinfurt	2.715	99.376	319	229	350	2.591	468	6.894
Kreis Warendorf	2.086	85.231	256	152	268	1.954	306	4.608
Münsterland-Nordost	6.623	247.991	746	653	985	7.200	1.170	17.281
<i>Bielefeld, krfr. Stadt</i>	183	6.947	27	36	30	208	33	446
Kreis Herford-Bielefeld	508	20.050	46	59	90	657	107	1.514
Kreis Höxter	1.300	64.832	89	104	151	1.101	246	3.756
Kreis Lippe	840	52.525	63	90	90	672	128	1.940
Kreis Minden-Lübbecke	1.466	64.507	98	85	240	1.759	310	4.618
Kreis Paderborn	1.448	56.506	159	170	237	1.763	295	4.431
Ostwestfalen	5.745	265.367	482	544	838	6.160	1.119	16.705
<i>Bochum, krfr. Stadt</i>	44	1.889	6	.	4	28	10	.
<i>Dortmund, krfr. Stadt</i>	102	5.093	15	11	10	71	13	171
<i>Hagen, krfr. Stadt</i>	57	1.846	3	.	12	.	21	317
<i>Hamm, krfr. Stadt</i>	245	11.199	28	37	29	211	48	714
<i>Herne, krfr. Stadt</i>	15	482	2	.	1	.	2	.
Ennepe-Ruhr-Kreis	321	11.061	20	39	67	484	92	1.337
Hochsauerlandkreis	1.341	55.352	59	144	218	1.586	300	4.544
Märkischer Kreis	558	24.894	24	36	86	628	107	1.562
Kreis Olpe	489	14.290	13	.	102	.	141	2.109
Kreis Siegen-Wittgenstein	589	16.306	15	30	149	1.098	178	2.653
Kreis Soest	1.427	72.923	125	101	139	1.035	200	3.046
Kreis Unna	525	24.662	61	74	63	474	76	1.094
Südwestfalen	5.713	239.996	371	472	880	5.615	1.188	17.547

Wichtiger Hinweis: Eine Addition der ha LF nach den einzelnen Größenklassen ist nicht möglich, da aus Datenschutzgründen speziell in kreisfr. Städten die LF nicht in allen Größenklassen ausgewiesen wird.

*) einschl. Betriebe ohne LF

Quelle: IT NRW, Agrarstrukturerhebung 2016

Landw. Betriebe*) 2016 nach Größenklassen der LF - Beratungsregionen-

Verwaltungsbezirk	Landw. Betriebe mit einer LF von ... bis unter ... ha							
	20 - 50		50 - 100		100 - 200		200 und mehr	
	Anzahl	ha LF	Anzahl	ha LF	Anzahl	ha LF	Anzahl	ha LF
<i>Krefeld, Stadt</i>	13	412	9	669	15	1.915	3	680
Kreis Heinsberg	232	8.019	222	15.350	70	9.260	7	2.202
Kreis Kleve	369	12.487	398	27.813	152	19.457	26	7.553
Kreis Viersen	217	7.334	137	9.438	51	6.799	7	2.287
Kreis Wesel	263	8.828	233	16.927	117	15.685	12	2.876
Rheinland Nord	1.094	37.080	999	70.197	405	53.116	55	15.598
Aachen, Städteregion	123	4.087	113	8.222	71	9.252	3	900
Bonn, Stadt	8	231	4	.	3	425	-	-
Düsseldorf, Stadt	17	598	12	865	7	.	1	.
Duisburg, Stadt	16	595	20	1.484	5	.	1	.
Essen, Stadt	22	640	16	1.166	4	.	1	.
Köln, Stadt	14	475	16	1.202	16	2.376	9	3.708
Leverkusen, Stadt	10	335	7	.	3	.	2	.
Mönchengladbach, Stadt	48	1.640	42	2.932	5	.	1	.
Mülheim a.d. Ruhr, Stadt	12	401	7	.	3	.	1	.
Oberhausen, Stadt	4	144	2	.	1	.	-	-
Remscheid, Stadt	10	296	4	257	4	577	-	-
Solingen, Stadt	9	272	8	.	-	-	1	.
Wuppertal, Stadt	21	605	12	819	4	.	1	.
Düren	204	7.164	183	13.100	127	16.746	36	10.472
Rhein-Erft-Kreis	100	3.532	122	8.693	75	10.068	31	9.521
Euskirchen	178	5.963	190	13.878	149	20.480	23	6.117
Mettmann	71	2.357	58	3.976	24	3.157	6	1.571
Oberbergischer Kreis	152	4.963	150	11.152	65	8.556	4	1.027
Rheinisch-Bergischer Kreis	92	2.952	55	3.949	24	.	2	.
Rhein-Sieg-Kreis	195	6.645	174	12.226	97	12.978	27	7.779
Rhein-Kreis Neuss	165	5.723	123	8.553	63	8.596	12	4.034
Rheinland Süd	1.471	49.618	1.318	92.475	750	93.211	162	45.129
<i>Bottrop, krfr. Stadt</i>	8	294	18	.	9	.	2	.
<i>Gelsenkirchen, krfr. Stadt</i>	11	352	3	.	1	.	1	.
Kreis Borken	876	29.863	524	34.989	73	9.366	7	1.756
Kreis Coesfeld	555	19.509	447	30.916	95	11.377	8	2.534
Kreis Recklinghausen	235	7.917	116	7.755	34	4.430	5	1.460
Westmünsterland	1.685	57.935	1.108	73.660	212	25.173	23	5.750
<i>Münster, krfr. Stadt</i>	84	2.820	62	4.353	30	.	1	.
Kreis Gütersloh	376	12.580	248	17.445	75	9.422	12	3.775
Kreis Steinfurt	840	28.789	592	41.212	136	17.249	10	2.412
Kreis Warendorf	566	19.608	538	37.400	136	17.287	16	4.222
Münsterland-Nordost	1.866	63.797	1.440	100.410	377	43.958	39	10.409
<i>Bielefeld, krfr. Stadt</i>	44	1.426	34	2.360	11	1.439	4	1.033
Kreis Herford	136	4.435	84	6.127	37	4.740	8	2.519
Kreis Höxter	378	12.826	273	19.085	136	18.152	27	9.808
Kreis Lippe	191	6.478	196	14.308	133	18.143	39	10.894
Kreis Minden-Lübbecke	365	12.001	307	21.669	121	16.405	25	7.971
Kreis Paderborn	327	10.658	298	21.281	122	15.711	10	2.491
Ostwestfalen	1.441	47.824	1.192	84.830	560	74.590	113	34.716
<i>Bochum, krfr. Stadt</i>	6	220	17	1.302	1	.	-	-
<i>Dortmund, krfr. Stadt</i>	28	864	22	1.584	10	1.312	4	1.080
<i>Hagen, krfr. Stadt</i>	9	283	8	528	3	.	1	.
<i>Hamm, krfr. Stadt</i>	56	1.935	52	3.861	30	.	2	.
<i>Herne, krfr. Stadt</i>	7	224	3	211	-	-	-	-
Ennepe-Ruhr-Kreis	69	2.191	50	3.430	19	2.452	4	1.129
Hochsauerlandkreis	363	12.125	302	20.620	88	11.045	11	5.288
Märkischer Kreis	148	4.775	134	9.604	53	6.943	6	1.348
Kreis Olpe	142	4.534	79	5.391	12	1.491	-	-
Kreis Siegen-Wittgenstein	160	5.061	62	4.220	24	.	1	.
Kreis Soest	410	14.319	367	26.395	158	20.442	28	7.585
Kreis Unna	138	4.748	121	8.492	59	8.080	7	1.698
Südwestfalen	1.536	51.279	1.217	85.638	457	51.765	64	18.128

Wichtiger Hinweis: Eine Addition der ha LF nach den einzelnen Größenklassen ist nicht möglich, da aus Datenschutzgründen speziell in kreisfr. Städten die LF nicht in allen Größenklassen ausgewiesen wird.

*) einschl. Betriebe ohne LF

Quelle: IT NRW, Agrarstrukturerhebung 2016

Betriebsfläche nach Hauptnutzungs- und Kulturarten in Nordrhein-Westfalen seit 1960 in ha

	1960	1970	1980	1990	1999	2010	2016
Ackerland	1.162.493	1.074.912	1.081.696	1.089.302	1.064.485	1.052.326	1.035.215
Gartenland	106.963	83.616	6.514	4.514	1.482	713	368
Obstanlagen	10.218	11.469	4.281	3.500	3.623	3.222	2.740
Baumschulen	2.240	2.921	4.011	4.117	4.695	3.830	3.873
Dauergrünland	748.649	758.164	569.037	473.636	426.683	396.792	392.010
davon: Wiesen	278.413	219.424	161.437	110.082	65.570	145.542	211.023
Mähweiden	} 470.236	222.318	200.463	222.662	280.407	} 219.491	} 155.079
Weiden		290.245	194.136	131.249	72.601		
Streuwiesen, ertrags- armes Dauergrünl.		26.176	13.001	9.643	8.106		
Rebland	48	41	20	19	18	27	24
Korbweiden, Pappel- anlagen, Weihnachts- baumkulturen * ¹⁾	542	724	1.038	2.282	3.253	5.458	5.341
Landw. genutzte Fläche	2.031.162	1.931.847	1.666.597	1.577.369	1.504.240	1.463.087	1.440.539
Wald	810.168	808.611	726.818	736.055	696.823	156.271	132.731
Sonstige Flächen	559.559	670.512	126.329	57.489	60.676	21.778	18.252
Betriebsfläche insges.	3.400.889	3.410.970	2.519.744	2.396.288	2.261.739	1.641.136	1.592.400
Landw.genutzte Fläche	100	100	100	100	100	100	100
Ackerland	57,2	55,6	64,9	69,1	70,8	71,9	71,9
Gartenland	5,3	4,3	0,4	0,3	0,1	0,0	0,03
Obstanlagen	0,5	0,6	0,3	0,2	0,2	0,2	0,2
Baumschulen	0,1	0,2	0,2	0,3	0,3	0,3	0,3
Korbweiden, Pappel- anlagen, Weihnachts- baumkulturen * ¹⁾	0,0	0,0	0,1	0,1	0,2	0,4	0,4
Grünland	36,9	39,2	34,1	30,0	28,4	27,1	27,2

*¹⁾ ab 2010 Weihnachtsbaumkulturen u. andere Dauerkulturen

Mit der Novelle des Agrarstatistikgesetzes in 1999 und 2010 wurden die einzelbetrieblichen unteren Erfassungsgrenzen geändert

Quelle: Landesamt für Datenverarbeitung und Statistik; Landesbetrieb Information und Technik; Bodennutzungshaupterhebung

Arbeitskräfte in den landwirtschaftlichen Betrieben (Einzelunternehmen) in Nordrhein-Westfalen

	1971	1989	1997	1999	2010	2016
Familienarbeitskräfte, im Betrieb beschäftigt	302.824	170.315	121.849	102.383	66.817	52.700
davon: vollbeschäftigt	90.737	50.002	32.772	28.687	20.541	20.300
ständige Fremd-AK	18.544	14.402	11.114	7.061	18.319	23.100
nichtständige Fremd-AK (Saisonarbeitskräfte)	•	14.948	11.750	19.997	38.596	41.200
Arbeitskräfte insgesamt	321.368	199.665	144.713	129.441	123.732	117.000

Mit der Novelle des Agrarstatistikgesetzes in 1999 und 2010 wurden die einzelbetrieblichen unteren Erfassungsgrenzen jeweils geändert.

Quelle: Landesamt für Datenverarbeitung und Statistik; Landesbetrieb Information und Technik; eigene Zusammenstellung

Ein Landwirt ernährt so viele Menschen

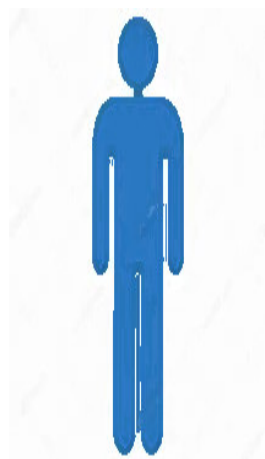

10
17
27
47
85
127
124
135*

Landwirtschaftliche Betriebe und Erwerbstätige in Deutschland

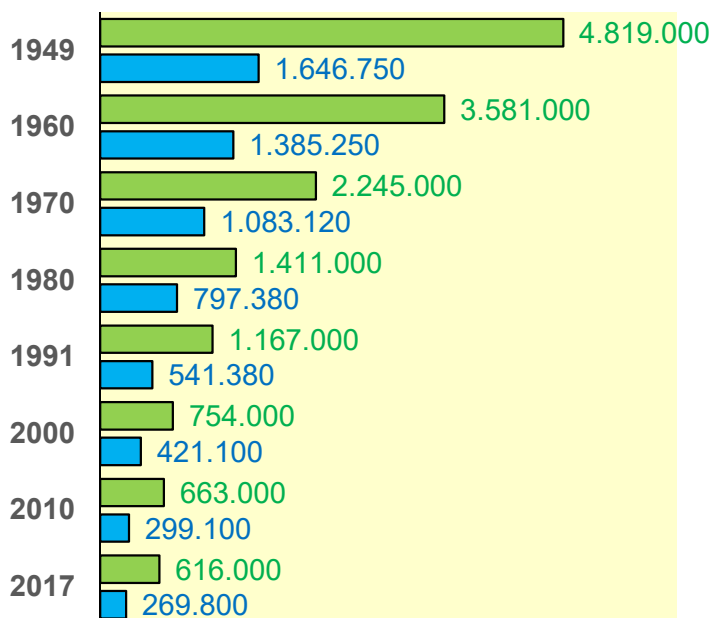

■ Erwerbstätige in der Landwirtschaft

■ Landwirtschaftliche Betriebe mit
1 ha und mehr Landfläche,
ab 1991 mit 2 Hektar und mehr
ab 2010 mit 5 Hektar und mehr
* 2016

Quelle: DBV Situationsbericht 2019, eigene Zusammenstellung

Ackerflächen in Nordrhein-Westfalen

	1960	1970	1980	1990	1999	2010	2016
	in ha						
Ackerfläche insgesamt	1.162.493	1.074.912	1.081.696	1.089.302	1.064.485	1.052.326	1.035.215
davon							
Getreide insgesamt	770.555	808.879	832.127	714.051	634.162	644.863	603.544
– Weizen	183.460	179.082	221.116	256.760	239.513	286.770	268.640
– Roggen und Wintermenggetreide	300.910	226.050	90.847	55.095	22.039	16.095	16.589
– Wintergerste	91.893	156.763	320.179	247.998	151.513	161.773	140.179
– Sommergerste	27.931	74.829	52.743	26.652	48.790	9.635	11.875
– Hafer und Sommermenggetreide	166.101	161.358	121.978	43.917	33.633	13.693	8.299
– Körnermais *)	260	10.797	25.264	23.245	89.872	98.575	88.584
Hackfrüchte insgesamt	281.613	174.550	124.062	106.144	109.588	86.881	81.363
– Frühkartoffeln	11.946	6.184	3.512	2.989	3.994		
– mittelfrühe und späte Kartoffeln	120.695	53.663	18.514	15.376	27.035	31.074	31.035
– Zuckerrüben	66.909	62.480	82.294	79.741	74.035	53.743	48.396
– Futterrüben *1)	76.578	47.886	18.142	7.373	1.846	2.063	1.932
Futterpflanzen insgesamt	78.706	59.334	104.631	169.061	168.438	206.773	235.210
– Klee, Kleegemenge *2)	47.741	11.938	2.206	1.260	2.276	3.651	4.235
– Feldgras	21.024	35.393	11.719	16.523	21.703	47.187	30.035
– Grünmais, Silomais	2.505	10.001	88.993	149.563	141.353	159.586	196.674
Handelsgewächse *3)	6.219	7.852	7.987	54.817	53.335	70.365	60.752
Hülsenfrüchte	2.372	3.421	1.195	10.039	4.929	4.130	8.354
Gemüse und andere Gartengewächse	19.430	18.080	11.334	15.738	23.551	26.965	28.655
sonstige Flächen	3.598	2.796	360	19.453	70.481	12.350	17.338

*) ab 1999 einschl. Corn-Cob-Mix

*1) ab 2016 andere Hackfrüchte ohne Saatguterzeugung (Futter-, Runkel-, Kohlrüben, Futterkohl, -möhren)

*2) ab 2016 Leguminosen (z.B. Klee, Luzerne u. a.)

*3) Raps, Rübsen, Sonnenblumen, Ölfrüchte zur Körnergewinnung, Heil-, Duft- u. Gewürzpflanzen, Pflanzen zur Fasergewinnung, ausschl. zur Energieerzeugung genutzte Handelsgewächse (Miscanthus)

Mit der Novelle des Agrarstatistikgesetzes in 1999 und 2010 wurden die einzelbetrieblichen unteren Erfassungsgrenzen jeweils geändert.

Quelle: Landesamt für Datenverarbeitung und Statistik; Landesbetrieb Information und Technik; eigene Zusammenstellung

Anbauverhältnisse auf dem Acker in NRW 2010 und 2016 im Vergleich (in %)

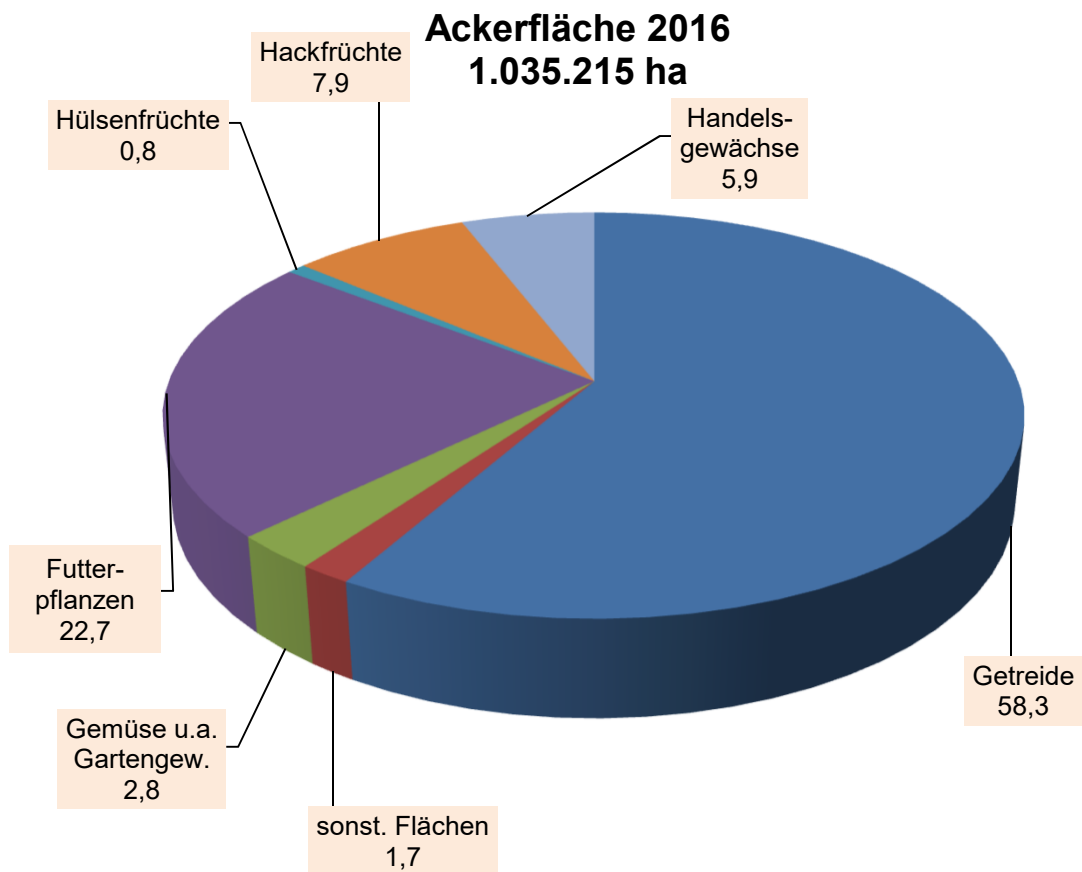
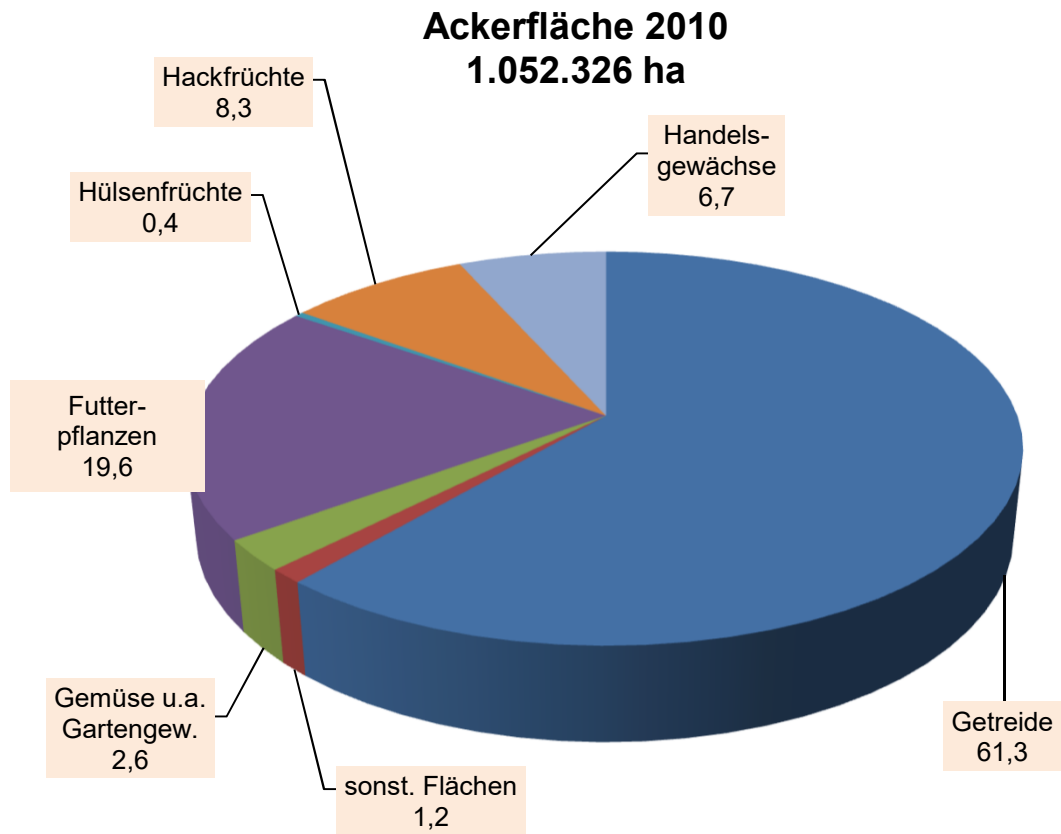

Ackerflächenverhältnis in Nordrhein-Westfalen

	1960	1970	1980	1990	1999	2010	2016
	v. H.						
Ackerfläche insgesamt	100,0	100,0	100,0	100,0	100,0	100,0	100,0
davon							
Getreide insgesamt	66,3	75,3	76,9	65,6	59,6	61,3	58,3
– Weizen	15,8	16,7	20,4	23,6	22,5	27,3	26,0
– Roggen und Wintermenggetreide	25,9	21,0	8,4	5,1	2,1	1,5	1,6
– Wintergerste	7,9	14,6	29,6	22,8	14,2	15,4	13,5
– Sommergerste	2,4	7,0	4,9	2,4	4,6	0,9	1,1
– Hafer und Sommermenggetreide	14,3	15,0	11,3	4,0	3,2	1,3	0,8
– Körnermais *)	0,0	1,0	2,3	2,1	8,4	9,4	8,6
Hackfrüchte insgesamt	24,2	16,2	11,5	9,7	10,3	8,3	7,9
– Frühkartoffeln	1,0	0,6	0,3	0,3	0,4	3,0	} 3,0
– mittelfrühe und späte Kartoffeln	10,4	5,0	1,7	1,4	2,5	0,0	
– Zuckerrüben	5,8	5,8	7,6	7,3	7,0	5,1	4,7
– Futterrüben *1)	6,6	4,5	1,7	0,7	0,2	0,2	0,2
Futterpflanzen insgesamt	6,8	5,5	9,7	15,5	15,8	19,6	22,7
– Klee, Kleegemenge *2)	4,1	1,1	0,2	0,1	0,2	0,3	0,4
– Feldgras	1,8	3,3	1,1	1,5	2,0	4,5	2,9
– Grünmais, Silomais	0,2	0,9	8,2	13,7	13,3	15,2	19,0
Handelsgewächse	0,5	0,7	0,7	5,0	5,0	6,7	5,9
Hülsenfrüchte	0,2	0,3	0,1	0,9	0,5	0,4	0,8
Gemüse und andere Gartengewächse	1,7	1,7	1,0	1,4	2,2	2,6	2,8
sonstige Flächen	0,3	0,3	0,0	1,8	6,6	1,2	1,7

*) ab 1999 einschl. Corn-Cob-Mix

*1) ab 2016 andere Hackfrüchte ohne Saatguterzeugung (Futter-, Runkel-, Kohlrüben, Futterkohl, -möhren)

*2) ab 2016 Leguminosen (z.B. Klee, Luzerne u. a.)

Mit der Novelle des Agrarstatistikgesetzes in 1999 und 2010 wurden die einzelbetrieblichen unteren Erfassungsgrenzen jeweils geändert.

Quelle: Bodennutzungshaupterhebung NRW, IT NRW

Anbauverhältnisse auf dem Acker in NRW 1960 und 2016 im Vergleich (in %)

Ackerfläche 1960 1.162.493 ha

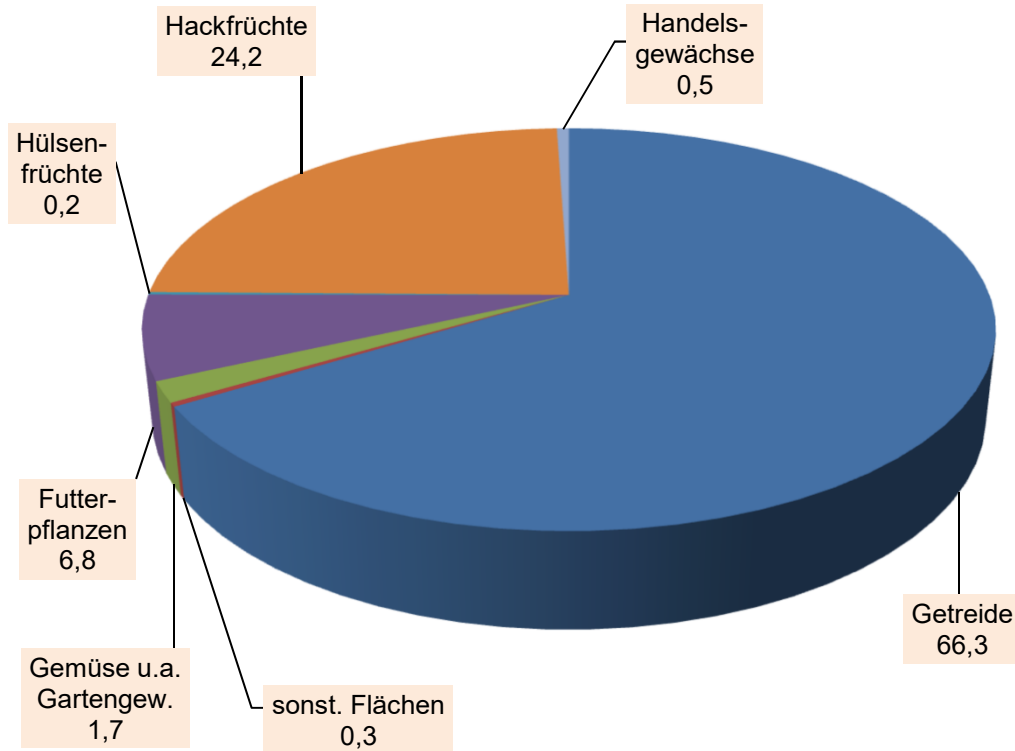

Ackerfläche 2016 1.035.215 ha

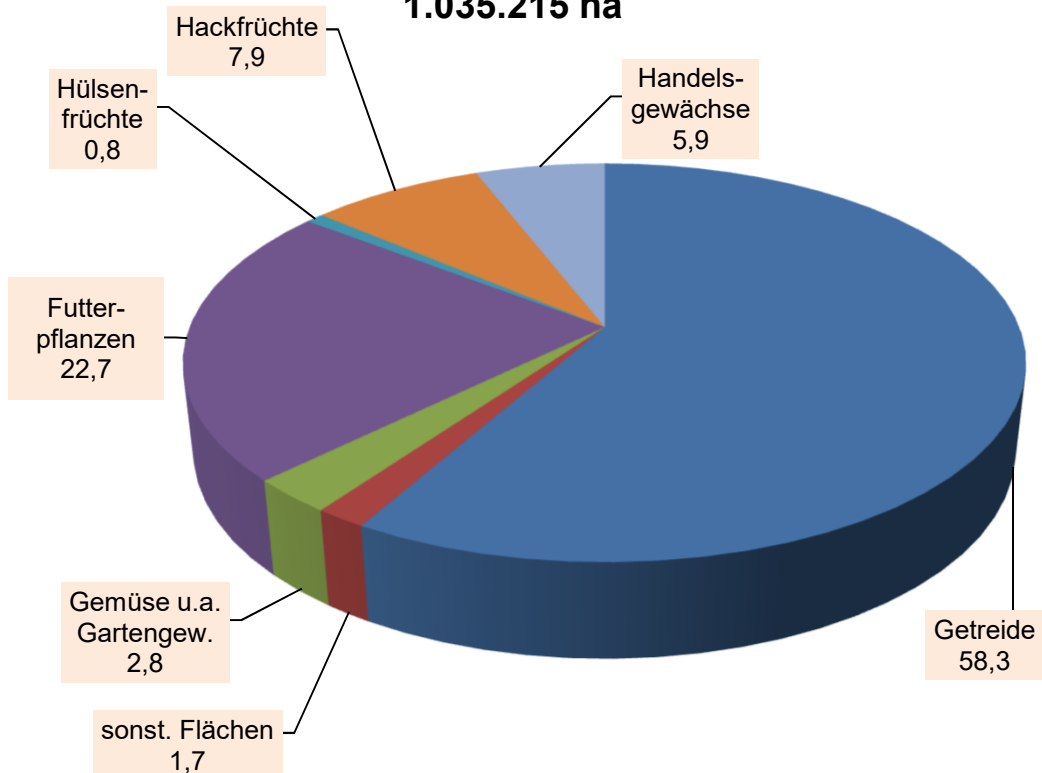

Anbau von Getreide und Hackfrüchten in Nordrhein-Westfalen seit 1960

	1960	1970	1980	1990	1999	2010	2016
	ha						
Getreide insgesamt	770.555	808.879	832.127	714.051	634.162	644.863	603.544
Weizen	183.460	179.082	221.116	256.760	239.513	286.770	268.640
davon: Winterweizen	175.555	167.857	210.947	251.738	220.447	283.570	265.379
Sommerweizen	7.905	11.225	10.169	4.067	19.066	3.200	3.261
Roggen	271.511	210.559	83.319	52.423	21.252	} 16.095	} 16.589
Wintermenggetreide	29.399	15.491	7.528	2.672	787		
Gerste	119.824	231.592	372.922	274.650	200.302	171.408	152.055
davon: Wintergerste	91.893	156.763	320.179	247.998	151.513	161.773	140.179
Sommergerste	27.931	74.829	52.743	26.652	48.790	9.635	11.876
Hafer	99.544	103.666	109.869	40.736	31.373	12.363	7.287
Triticale	.	.	.	21.749	48.802	57.236	68.590
Sommermenggetreide	66.557	57.692	12.109	3.181	2.260	1.331	1.012
Körnermais *)	260	10.797	25.264	23.245	} 89.872	} 98.575	} 88.584
CCM	.	.	.	38.635			
Hackfrüchte insgesamt	281.613	174.550	124.062	106.144	109.588	86.881	81.363
Kartoffeln	132.641	59.847	22.026	18.355	31.030	31.074	31.035
Zuckerrüben	66.909	62.480	82.294	79.741	74.035	53.743	48.396
Runkelrüben	76.578	47.886	18.142	7.373	1.846	} 2.063	} 1.932
alle anderen Hackfrüchte	5.485	4.337	1.600	675	2.677		

*) ab 1999 einschl. Corn-Cob-Mix

Mit der Novelle des Agrarstatistikgesetzes in 1999 und 2010 wurden die einzelbetrieblichen unteren Erfassungsgrenzen jeweils geändert.

Quelle: Landesamt für Datenverarbeitung und Statistik; Landesbetrieb Information und Technik; eigene Zusammenstellung

Anbau von Futterpflanzen, Handelsgewächsen und Hülsenfrüchten in Nordrhein-Westfalen seit 1960

	1960	1970	1980	1990	1999	2010	2016
	in ha						
Futterpflanzen, ab 2010 Pflanzen zur Grünernte insges.	78.706	59.334	104.631	169.061	168.438	206.773	235.210
Klee, Klee gras und Klee-Luzerne-Gemisch	47.741	11.398	2.206	1.260	2.276	} 3.649	} 4.235
Luzerne	3.163	1.023	446	348	693		
Feldgras	21.024	35.393	11.719	16.523	21.703	38.226	30.035
Grünmais, Silomais	2.505	10.001	88.993	149.563	141.353	159.586	196.674
übrige Futterpflanzen	4.273	979	1.267	1.367	2.413	5.312	4.266
Handelsgewächse insges.	6.219	7.852	7.987	54.817	53.335	70.365	60.752
Winterraps	3.131	5.476	6.229	51.093	47.701	68.058	58.692
Sommerraps, Winter- und Sommerrübsen	697	681	533	1.028	1.571	538	268
übrige Handelsgewächse	2.391	1.695	1.225	2.693	4.064	1.769	1.683
Hülsenfrüchte insgesamt	2.372	3.421	1.195	10.039	4.929	4.130	8.354
Futtererbsen	.	.	.	434	1.862	1.635	2.964
Ackerbohnen	312	2.356	776	8.052	2.683	2.051	4.426
übrige Hülsenfrüchte *)	2.060	1.065	419	1.552	384	443	963
Gemüse und andere Gartengewächse	19.430	18.080	11.334	15.738	23.551	26.965	28.655
Flächenstilllegung (einschl. sonst. Flächen)	3.598	2.796	360	19.453	70.480	12.351	17.338
Ackerfläche insgesamt	1.162.493	1.074.912	1.081.696	1.089.302	1.064.485	1.052.326	1.035.215

*) 1960 bis 1980 einschl. Futtererbsen

Mit der Novelle des Agrarstatistikgesetzes in 1999 und 2010 wurden die einzelbetrieblichen unteren Erfassungsgrenzen jeweils geändert.

Quelle: Landesamt für Datenverarbeitung und Statistik; Landesbetrieb Information und Technik; eigene Zusammenstellung

Flächennutzung in NRW auf Regierungsbezirksebene 2016

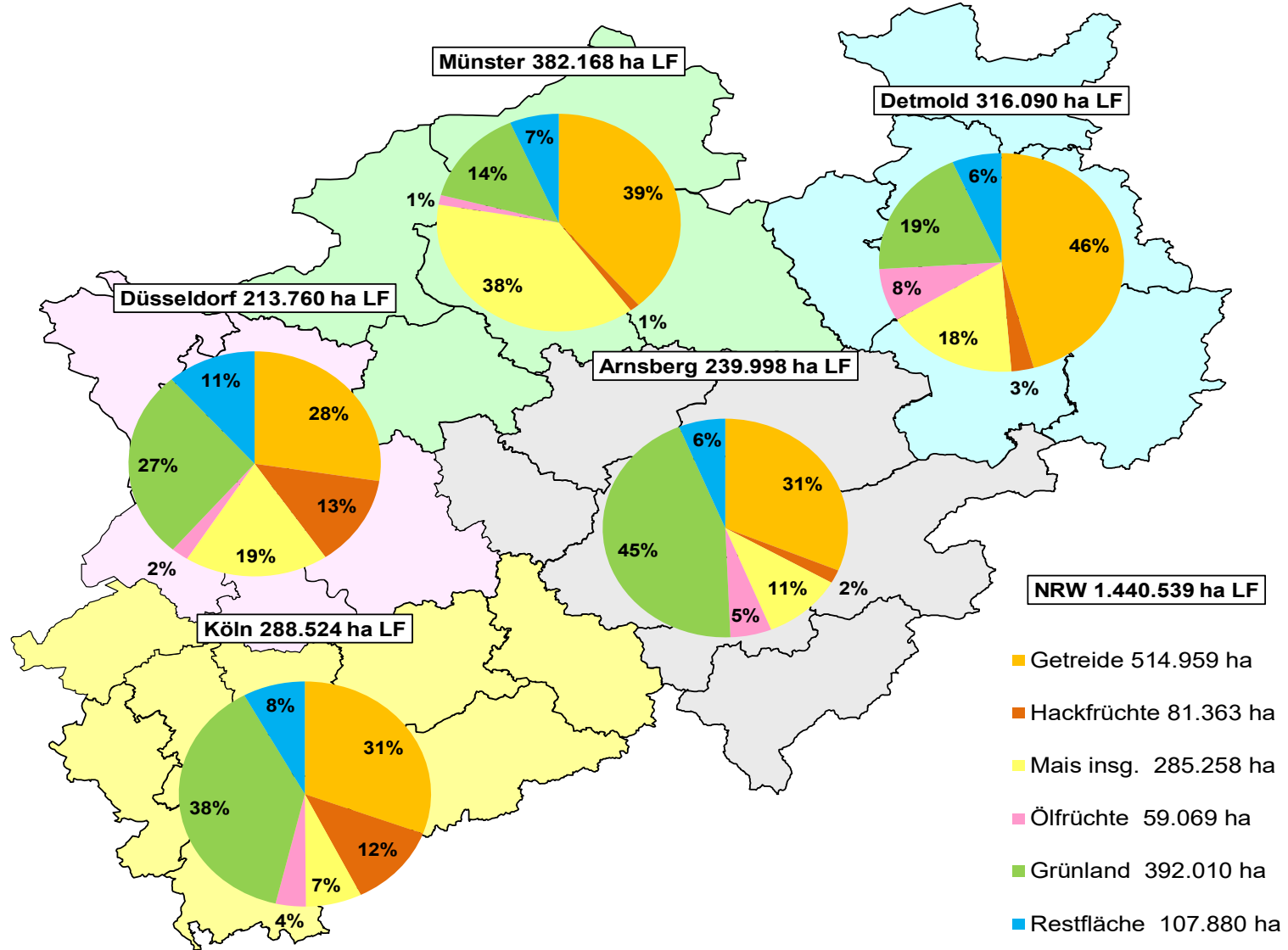

Erträge von Getreide und Hackfrüchten in Nordrhein-Westfalen seit 1960

	1960	1970	1980	1990	1999	2010	2016
	dt/ha						
Getreide insg. (o. KM)	30,3	36,8	47,1	54,6	73,8	70,1	74,9
Weizen zusammen	32,9	41,3	52,4	62,4	85,8	77,8	80,5
davon: Winterweizen	33,1	41,7	52,8	62,7	87,3	77,9	80,7
Sommerweizen	28,8	35,4	44,7	49,7	67,8	60,1	62,1
Roggen	28,8	35,6	40,3	46,9	68,3	} 57,6	} 60,5
Wintermenggetreide	30,2	35,6	43,0	49,3	57,6		
Gerste zusammen	32,3	38,4	48,0	51,5	66,0	66,4	71,4
davon: Wintergerste	32,3	41,8	49,9	53,0	69,4	67,4	73,1
Sommergerste	32,1	31,3	36,7	37,7	55,4	49,6	51,5
Hafer	28,2	31,7	39,7	38,5	53,5	40,4	53,3
Sommermenggetreide	28,7	30,1	37,1	37,0	49,3	36,0	43,4
Körnermais (einschl. CCM)	32,3	54,2	62,7	69,3	93,4	94,6	98,6
Kartoffeln insgesamt	220,0	292,0	294,4	394,7	417,1	} 473,6	} 469,5
davon: Frühkartoffeln	154,0	226,3	259,6	314,0	325,9		
mittelfrühe und späte Kartoffeln	226,5	299,5	301,0	410,4	430,5		
Zuckerrüben	440,2	478,3	495,2	564,4	602,0	689,5	749,3

Quelle: Landesamt für Datenverarbeitung und Statistik; Landesbetrieb Information und Technik; eigene Zusammenstellung
Besondere Ernte- und Qualitätsermittlung, Ernteberichterstattung

Getreide-Ernterträge in Nordrhein-Westfalen in dt/ha

Fruchtart	2002	2003	2004	2005	2006	2007	2008	2009	2010	2011	2012	2013	2014	2015	2016	2017	2018	Veränd. 2018 zu 2017 in %	6j-Ø 2013 - 2018	Verände- rung 2018 zu 6j-Ø 13-18 in %
Winterweizen	82,5	80,6	87,8	85,5	78,3	72,9	89,3	86,5	77,9	81,3	84,4	91,5	90,8	88,1	80,7	79,4	79,8	0,5	85,0	-6,2
Sommerweizen	64,0	63,9	69,3	65,4	60,8	57,3	68,4	66,5	60,1	58,3	71,4	71,5	66,0	70,8	62,1	58,5	54,0	-7,7	63,8	-15,4
Roggen ¹⁾	68,3	64,0	66,2	69,5	65,9	46,3	67,0	65,7	57,6	57,5	75,7	71,4	72,7	70,9	60,5	57,8	64,1	10,9	66,2	-3,2
Wintergerste	69,3	63,7	72,0	70,6	68,9	57,2	71,2	76,7	67,4	63,4	71,0	77,1	78,9	85,3	73,1	74,1	69,5	-6,2	76,3	-8,9
Sommergerste	47,9	54,5	57,9	52,2	49,4	43,3	55,5	52,2	49,6	49,4	59,7	60,7	59,8	53,2	51,5	51,7	57,0	10,3	55,6	2,4
Hafer	46,9	55,9	53,9	52,0	48,2	43,1	51,0	52,2	40,4	52,1	61,4	60,6	56,3	58,6	53,3	49,8	53,7	7,8	55,4	-3,0
Triticale	61,6	61,5	65,9	59,5	59,9	53,9	68,8	72,9	53,8	60,8	70,1	73,0	79,7	71,1	67,4	60,1	64,2	6,8	69,2	-7,3
Getreide ohne Körnermais	72,6	70,1	77,2	75,4	71,2	63,3	78,9	79,6	70,1	71,6	76,0	83,2	84,4	82,9	74,9	73,5	72,8	-1,0	78,6	-7,4

¹⁾ Ab 2010 Roggen einschl. Wintermenggetreide

Quelle: Besondere Ernte- und Qualitätsermittlung, Landesbetrieb Information und Technik NRW

Getreide-Ernteerträge im Rheinland in dt/ha

Fruchtart	2002	2003	2004	2005	2006	2007	2008	2009	2010	2011	2012	2013	2014	2015	2016	2017	2018	Veränd. 2018 zu 2017 in %	6j-Ø 2013 - 2018	Verände- rung 2018 zu 6j-Ø 13-18 in %
Winterweizen	87,4	82,4	91,7	86,7	79,4	77,1	91,0	89,0	79,4	80,7	89,6	93,3	92,6	90,3	79,4	77,3	83,8	8,4	86,1	-2,7
Sommerweizen	66,7	64,7	72,7	66,5	61,3	58,4	70,0	70,8	60,4	53,3	71,6	72,6	72,3	71,0	64,7	59,2	61,2	3,4	66,8	-8,4
Roggen ¹⁾	72,5	67,5	68,3	70,4	67,3	48,6	67,8	62,1	58,0	54,6	72,5	72,7	70,8	70,3	62,4	59,3	66,4	12,0	67,0	-0,9
Wintergerste	75,9	69,9	77,3	75,2	75,5	66,5	72,7	80,6	69,9	67,7	78,2	82,3	83,3	90,7	73,5	77,8	77,5	-0,4	80,9	-4,2
Sommergerste	48,9	54,9	59,5	51,2	48,1	46,1	56,5	53,5	48,8	52,9	59,2	64,3	64,7	54,3	50,7	51,5	57,9	12,4	57,2	1,2
Hafer	49,5	57,7	56,0	53,3	49,6	43,9	52,3	55,3	41,6	49,9	61,3	65,2	59,9	66,0	56,9	50,2	54,4	8,4	58,8	-7,4
Triticale	65,3	65,3	67,4	60,4	61,1	55,5	73,2	71,8	53,8	59,1	73,5	70,2	79,7	71,4	69,3	60,3	64,8	7,5	69,3	-6,5
Getreide ohne Körnermais	80,3	76,0	84,1	80,4	75,0	70,7	83,5	83,6	74,1	74,9	84,5	88,1	88,5	87,6	76,1	75,2	80,0	6,4	82,6	-3,1

¹⁾ Ab 2010 Roggen einschl. Wintermenggetreide

Quelle: Besondere Ernte- und Qualitätsermittlung, Landesbetrieb Information und Technik (IT NRW)

Getreide-Ernteerträge in Westfalen-Lippe in dt/ha

Fruchtart	2002	2003	2004	2005	2006	2007	2008	2009	2010	2011	2012	2013	2014	2015	2016	2017	2018	Veränd. 2018 zu 2017 in %	6j-Ø 2013 - 2018	Verände- rung 2018 zu 6j-Ø 13-18 in %
Winterweizen	79,5	79,6	85,4	84,8	77,7	70,7	88,2	85,0	77,1	81,6	80,7	90,5	89,9	86,8	81,5	80,5	77,3	-4,0	84,4	-8,4
Sommerweizen	62,5	63,6	67,1	64,3	60,1	56,6	67,4	63,6	59,8	62,5	71,4	70,6	61,7	70,7	60,5	58,1	52,2	-10,2	62,3	-16,2
Roggen ¹⁾	67,4	63,3	65,6	69,4	65,6	45,8	66,8	66,4	57,5	58,1	76,2	71,1	72,9	71,0	60,3	57,6	63,9	10,9	66,1	-3,4
Wintergerste	67,9	62,4	70,9	69,7	67,3	54,9	70,8	75,6	66,8	62,3	68,6	75,7	77,7	83,7	72,9	73,0	67,0	-8,2	75,0	-10,6
Sommergerste	47,4	54,4	57,1	52,7	50,2	41,6	55,0	51,5	50,3	47,7	59,8	58,4	57,2	52,6	51,9	51,9	56,7	9,2	54,8	3,5
Hafer	46,0	55,3	53,3	51,7	47,6	43,0	50,6	50,9	39,9	53,0	61,5	58,8	54,8	55,5	51,6	49,6	53,4	7,7	53,9	-1,0
Triticale	61,1	60,8	65,6	59,3	59,7	53,7	68,2	73,1	53,8	61,0	69,5	73,3	79,7	71,1	67,2	60,1	64,1	6,6	69,3	-7,4
Getreide ohne Körnermais	69,8	67,9	74,5	73,4	69,7	60,4	77,1	78,0	68,6	70,3	72,6	81,2	82,8	80,9	74,5	72,9	70,0	-4,0	77,0	-9,1

¹⁾ Ab 2010 Roggen einschl. Wintermenggetreide

Quelle: Besondere Ernte- und Qualitätsermittlung, Landesbetrieb Information und Technik (IT NRW)

Erträge von Futterpflanzen, Handelsgewächsen und Hülsenfrüchten in Nordrhein-Westfalen seit 1960

	1960	1970	1980	1990	1999	2010	2016
	dt/ha						
Futterpflanzen							
Klee, Klee gras und Klee-Luzerne-Gemisch	67,3	78,7	78,0	75,7	80,7	} 71,5	} 54,9
Luzerne	71,3	82,2	67,9	78,9	87,1		
Feldgras/Grasanbau	55,8	70,1	78,0	93,4	91,6	80,0	61,1
Grünmais, Silomais	402,1	430,1	455,9	434,3	469,3	427,9	428,8
Handelsgewächse							
Winterraps	21,3	21,9	26,4	27,9	36,1	40,1	38,5
Sommerraps und Rübsen	18,4	18,3	20,8	22,2	25,5	37,8	36,1
Hülsenfrüchte							
Speiseerbsen und -bohnen*	20,0	28,3	31,8	34,6	49,8	36,2	42,0
Ackerbohnen	23,0	35,5	34,6	40,8	44,5	35,7	44,5

* ab 1987 Futtererbsen; 1960 nur Speiseerbsen

Quelle: Landesamt für Datenverarbeitung und Statistik; Landesbetrieb Information und Technik; eigene Zusammenstellung Ernte- und Betriebsberichterstattung

Durchschnittliche Getreideerträge in NRW seit 1985

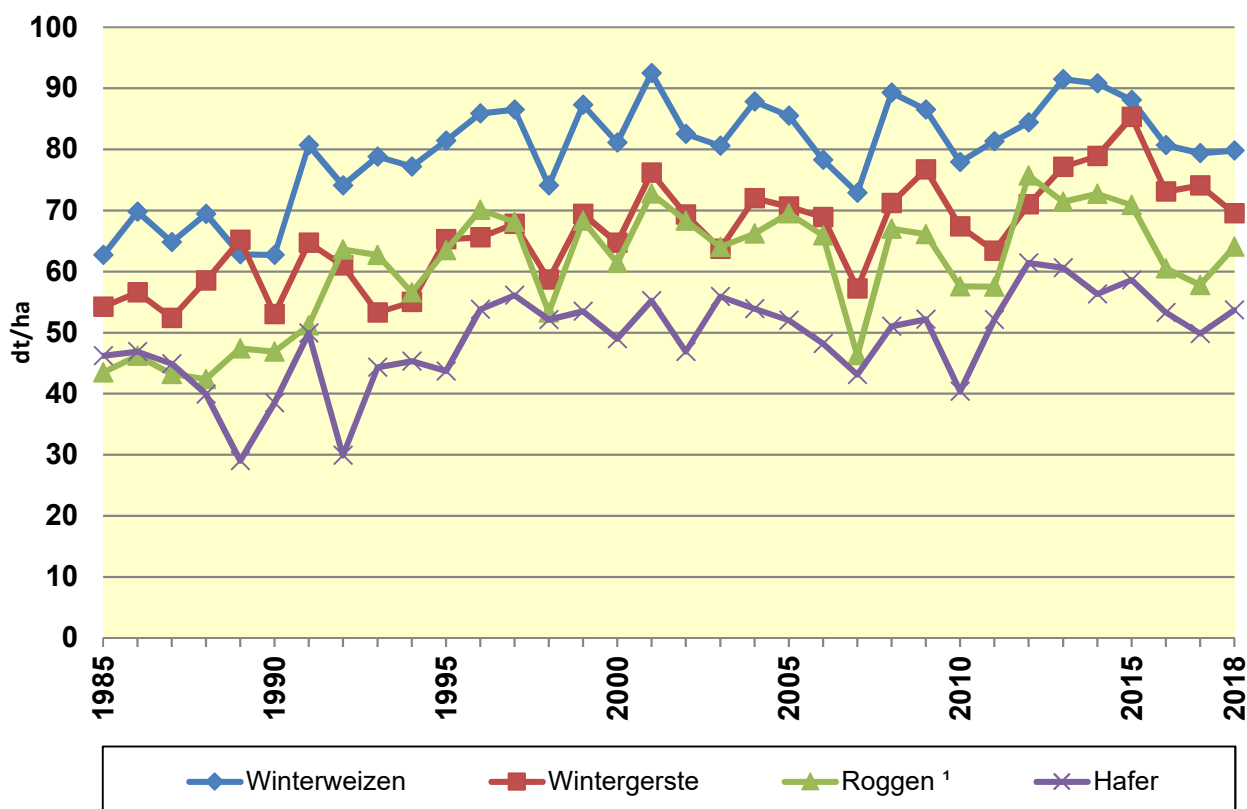

¹⁾ Ab 2010 Roggen einschl. Wintermenggetreide

Durchschnittliche Getreideerträge im Rheinland seit 1985

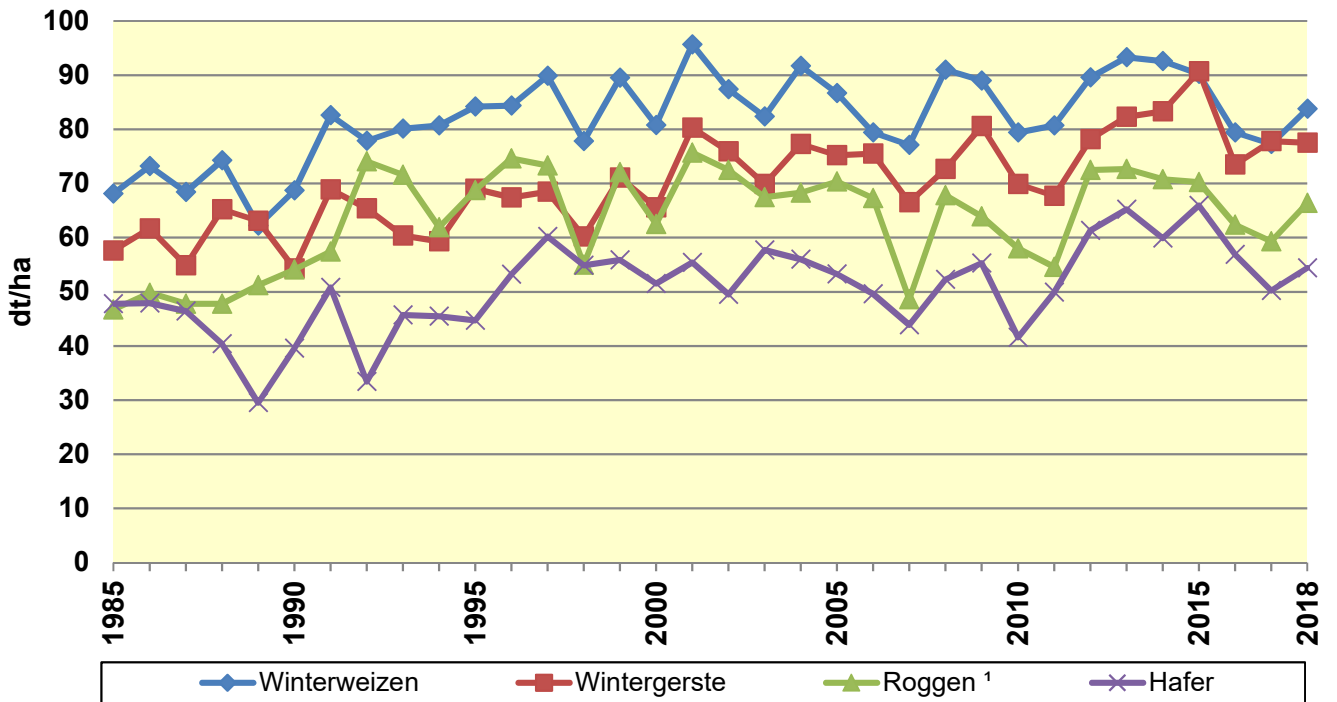

¹ Ab 2010 Roggen einschl. Wintermenggetreide

Durchschnittliche Getreideerträge in Westfalen-Lippe seit 1985

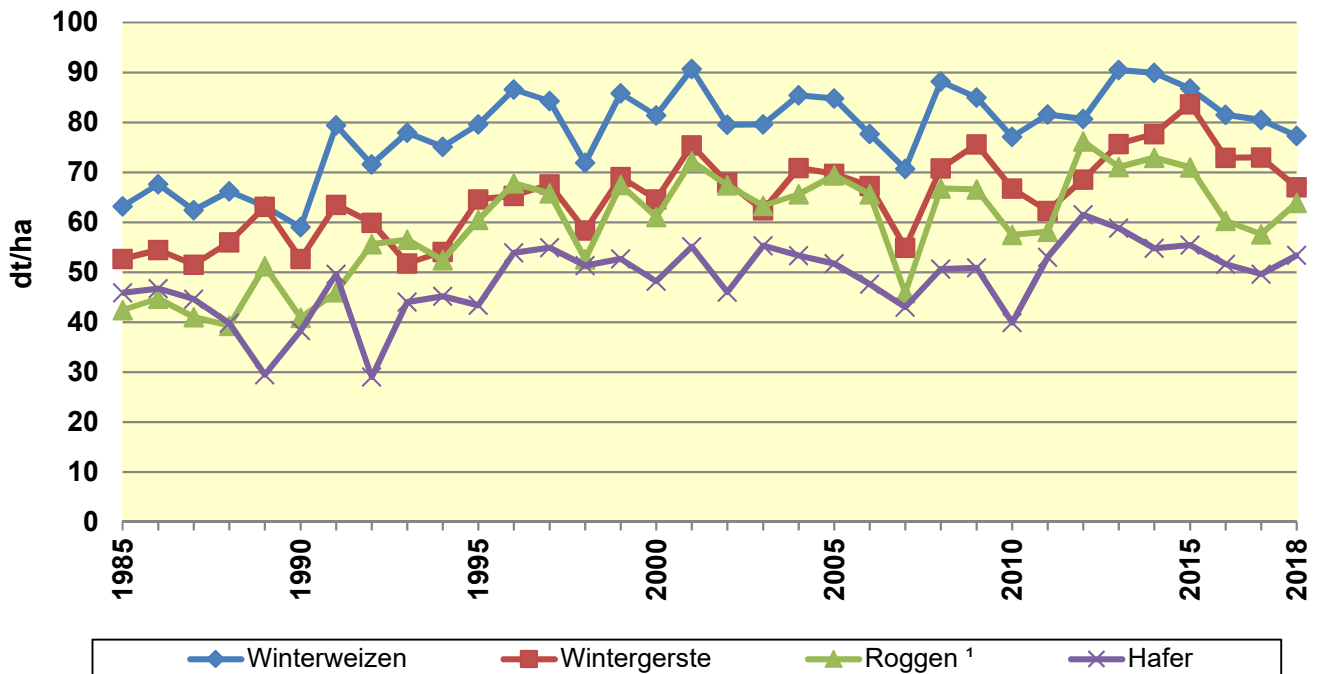

¹ Ab 2010 Roggen einschl. Wintermenggetreide

Kartoffel- und Zuckerrübenenerträge in NRW 1990 - 2000

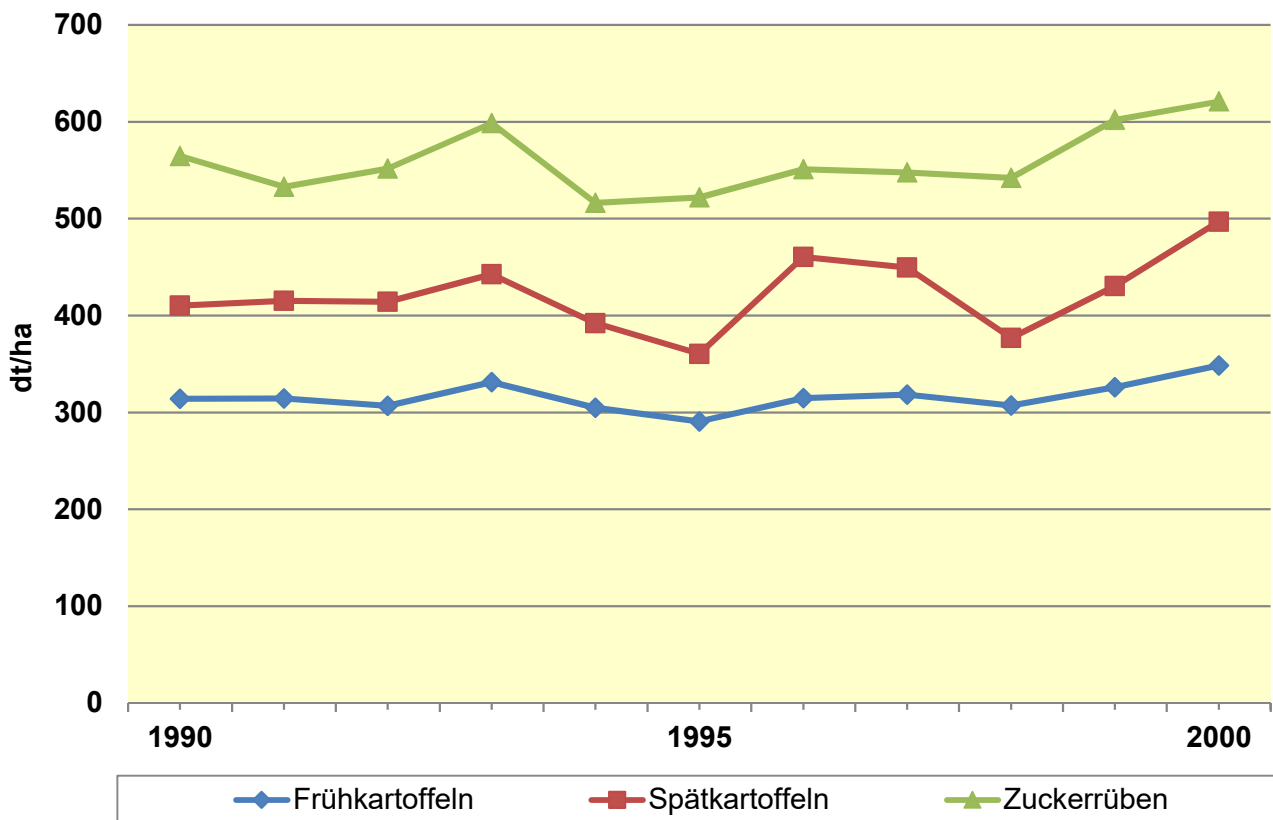

Kartoffel- und Zuckerrübenenerträge in NRW seit 2001

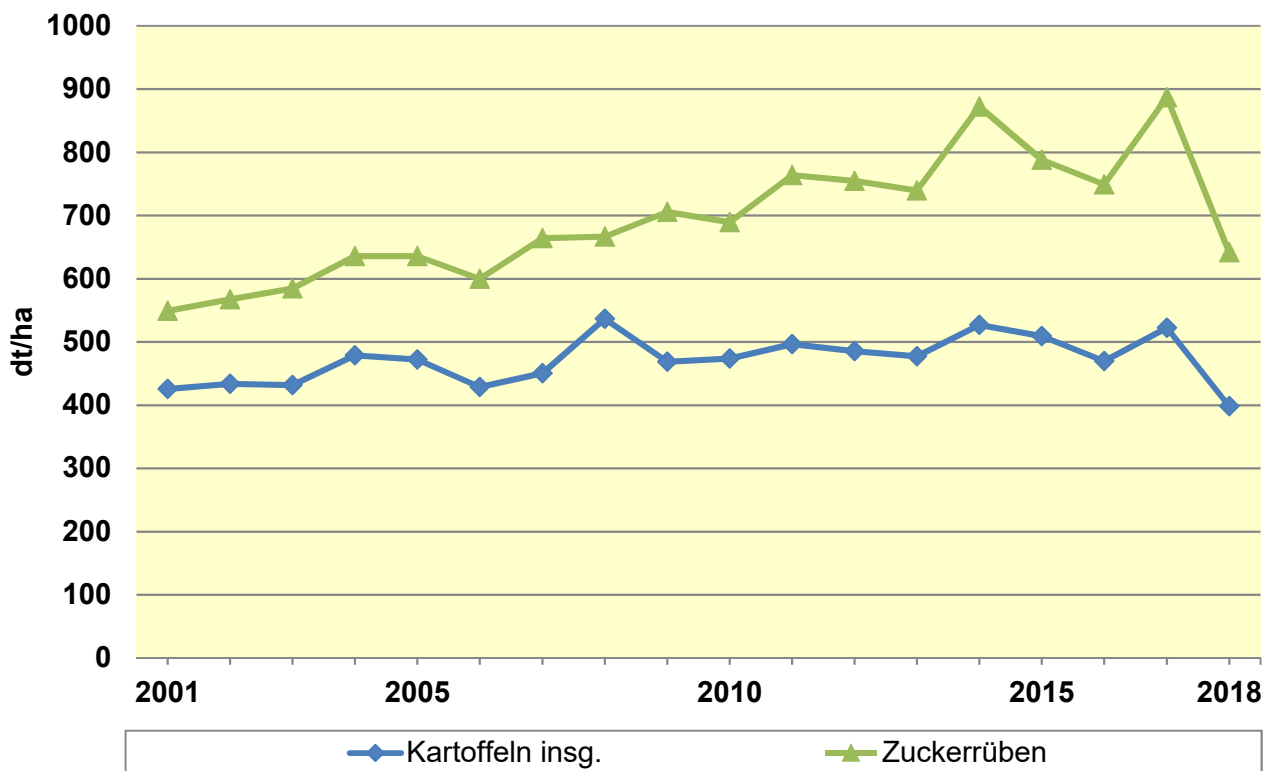

Viehhaltung in NRW Entwicklung der viehhaltenden Betriebe

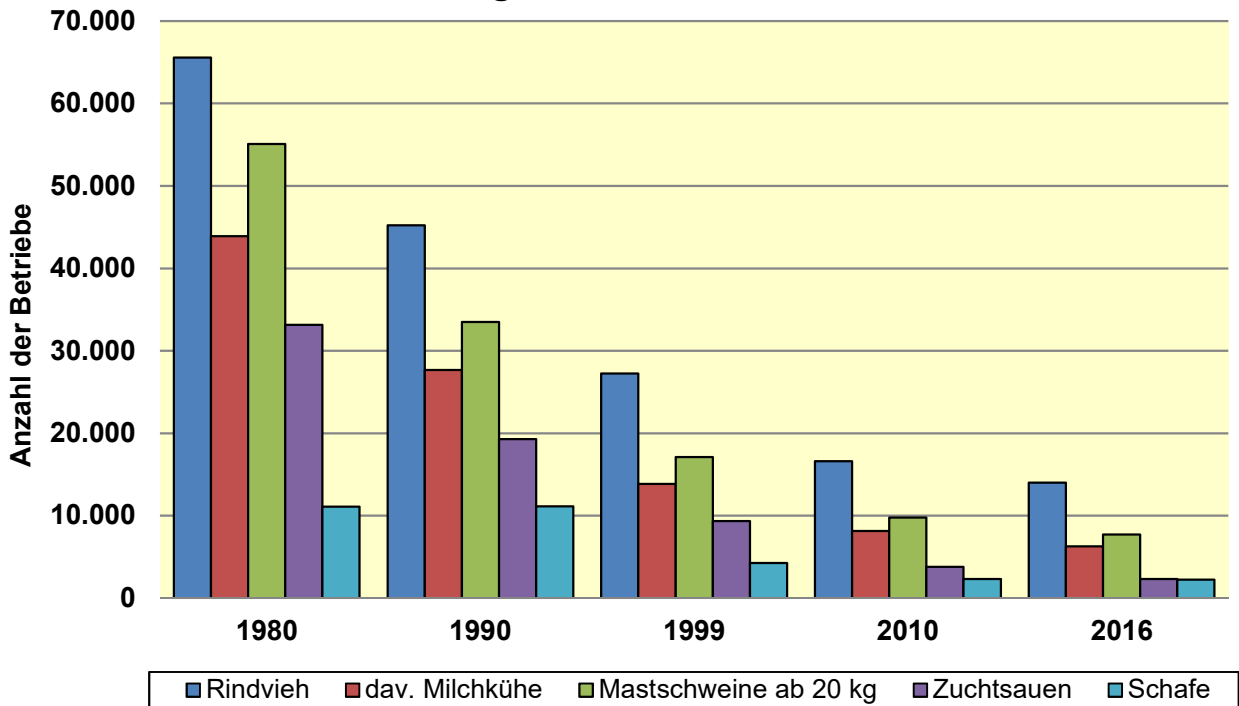

Viehhaltung in NRW Entwicklung der Bestandszahlen

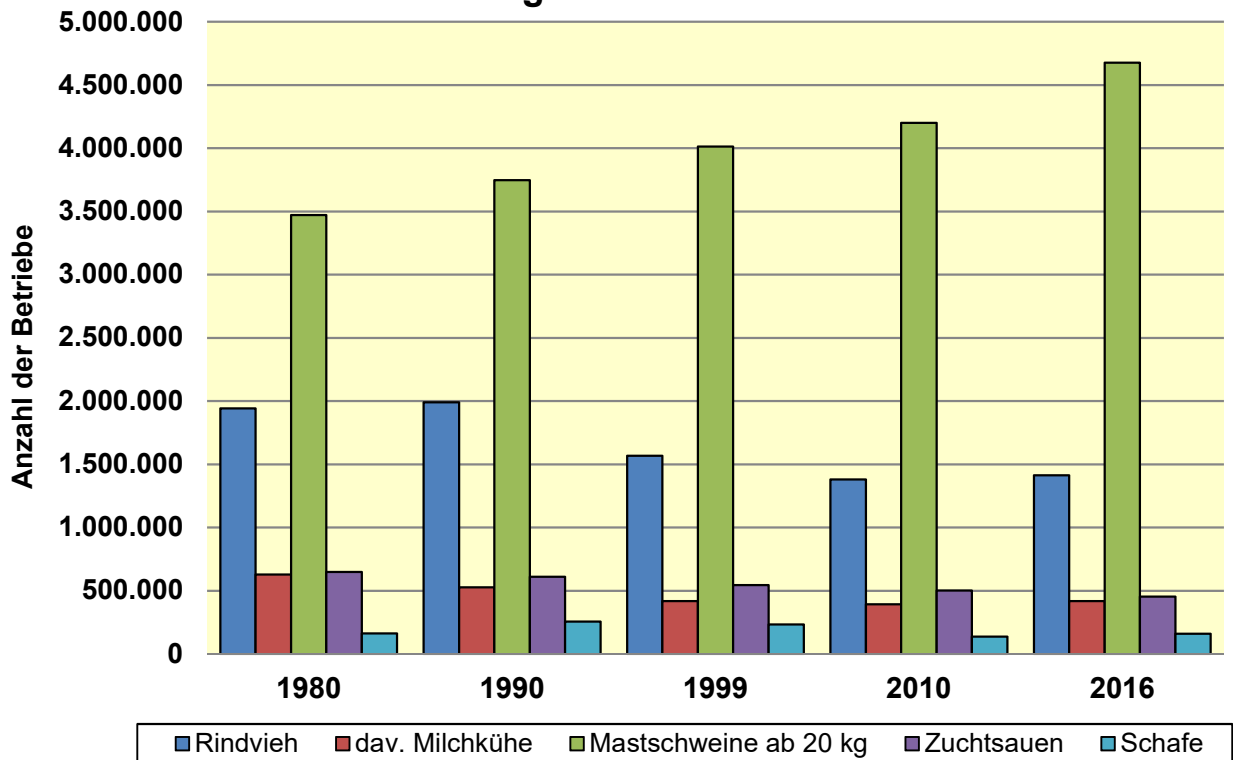

Rindvieh, Rindviehhalter und Rindviehbesatz in Nordrhein-Westfalen seit 1960

	1960	1970	1980	1990	1999	2010	2016
Rinder insgesamt	1.763.988	1.901.339	1.943.444	1.990.166	1.567.408	1.380.823	1.412.681
davon:							
Jungvieh u. Kälber bis unter 1 Jahr	513.785	606.224	715.220	766.726	542.544	480.581	488.990
Rindvieh 1 bis unter 2 Jahre	315.294	419.255	461.311	533.434	422.765	357.248	371.931
Rindvieh über 2 Jahre	934.909	875.860	766.913	690.006	602.099	542.994	551.760
darunter:							
männlich	25.821	42.534	30.742	30.320	31.060	11.298	8.493
Färsen	87.904	87.563	74.772	78.501	77.399	74.291	67.187
Milchkühe	790.375	725.831	629.199	526.669	418.898	392.466	417.590
Ammen-, Mutter-, Schlacht- und Mastkühe	30.809*)	19.932	32.200	54.516	74.742	64.939	58.490
<i>Rindviehhalter</i>	<i>161.553</i>	<i>106.327</i>	<i>65.574</i>	<i>45.208</i>	<i>27.245</i>	<i>16.610</i>	<i>13.989</i>
Rindvieh je Halter	10,9	17,9	29,6	44,0	57,5	83,1	101,0
Rindvieh je 100 ha LF	86,8	98,4	116,6	126,2	104,4	94,4	98,1
<i>Milchkuhhalter</i>	<i>154.775</i>	<i>86.840</i>	<i>43.885</i>	<i>27.688</i>	<i>13.849</i>	<i>8.137</i>	<i>6.264</i>
Milchkühe je Halter	5,2	8,4	14,3	19,0	30,2	48,2	67,5
Milchkühe je 100 ha LF	38,9	37,6	37,8	33,4	27,9	26,8	29,0

*) einschließlich Kühe zur Milchgewinnung und Arbeit

Die Ermittlung der Rinderbestände erfolgt seit Mai 2008 aus der HIT-Datenbank, daher eingeschränkte Vergleichbarkeit mit früheren Jahren.

Milchkuhhaltung nach Bestandsgrößenklassen in Nordrhein-Westfalen seit 1960

	1960	1970	1980	1990	1999	2010	2016
Halter insgesamt	154.775	99.052	43.885	27.688	13.849	8.137	6.264
davon in den Größenklassen...							
1 - 9	134.745	73.542	17.240	7.814	2.141	1.024	748
10 - 14	15.177	15.535	8.726	4.846	} 3.504	} 1.237	} 675
15 - 19	2.943	6.193	6.690	4.360			
20 - 49	1.818	} 3.782	10.486	9.366	5.619	2.718	1.617
50 und mehr	92		743	1.302	2.585	3.158	3.224

Die Ermittlung der Rinderbestände erfolgt seit Mai 2008 aus der HIT-Datenbank, daher eingeschränkte Vergleichbarkeit mit früheren Jahren.

Quelle: Landesamt für Datenverarbeitung u. Statistik; Landesbetrieb Information u. Technik; eigene Zusammenstellung

Struktur der Milchviehalter in NRW nach Bestandsgrößenklassen 1984 - 2016

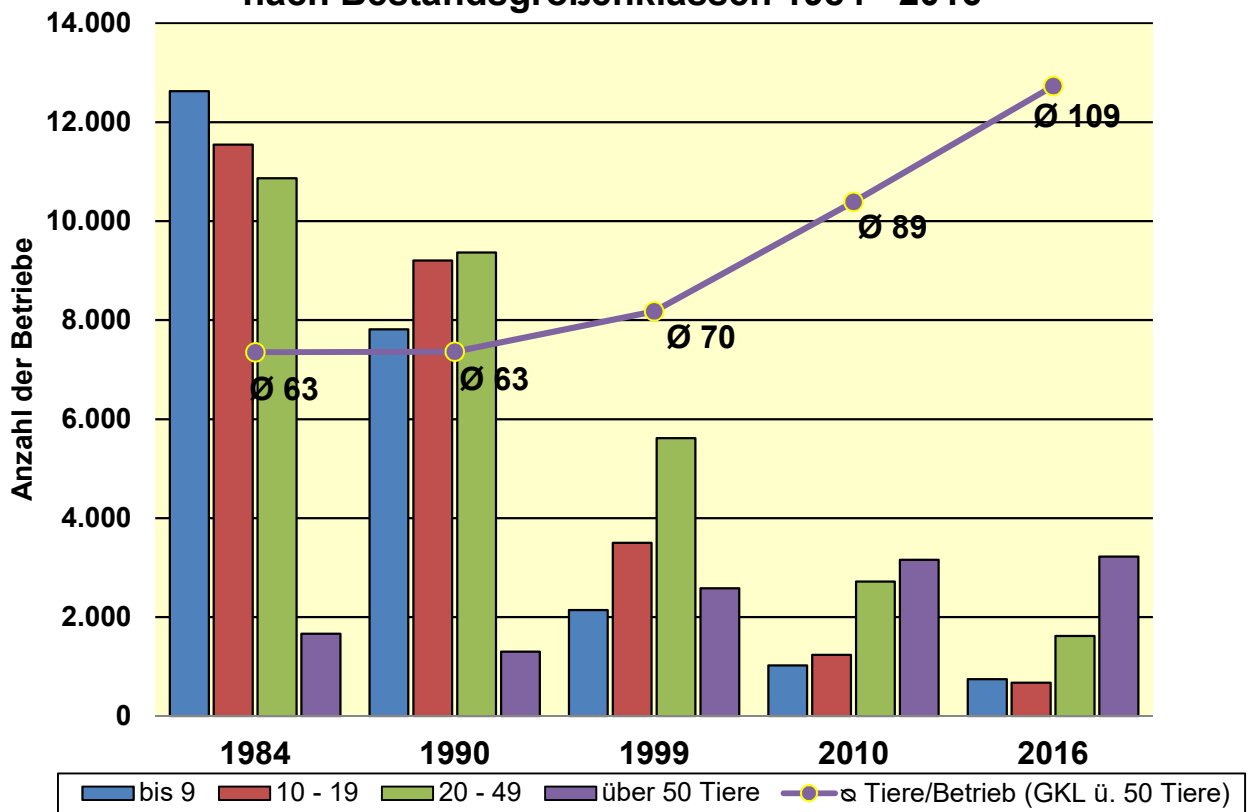

Struktur der Milchviehbestände in NRW nach Bestandsgrößenklassen 1984 - 2016

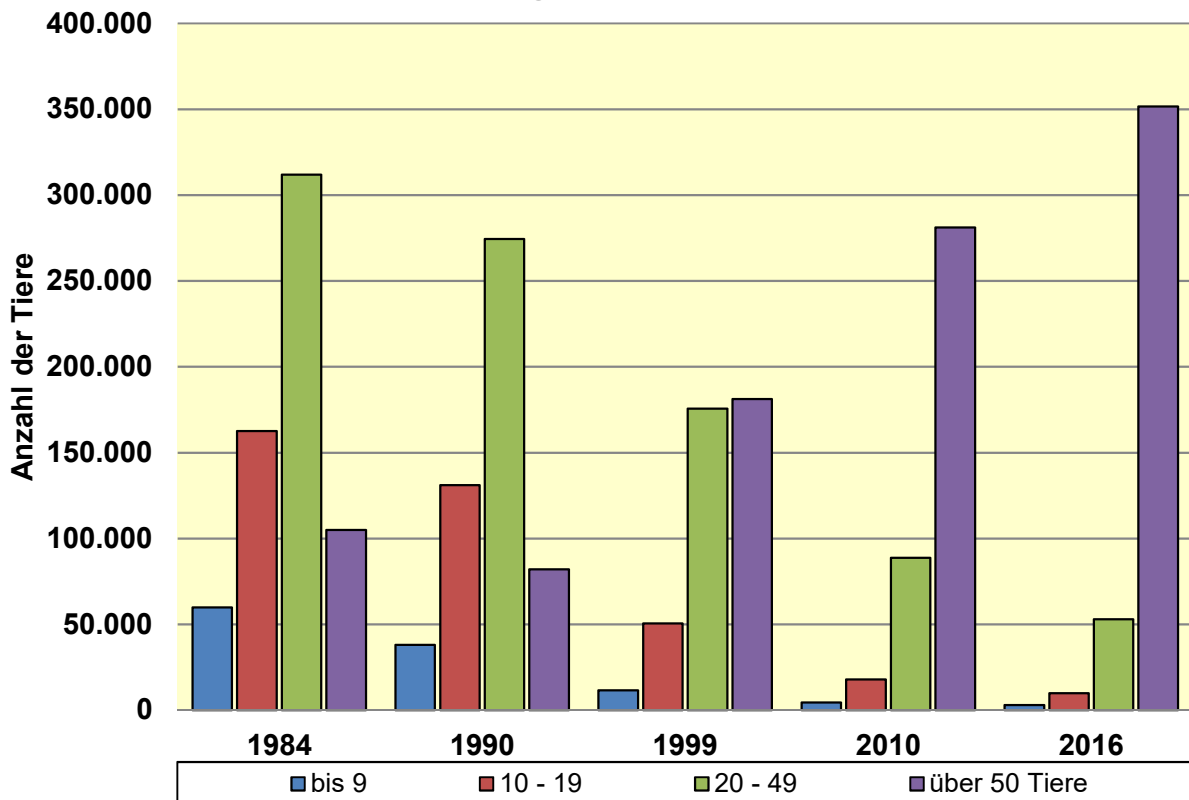

Entwicklung der Rinderhaltung in NRW seit November 2014

	Nordrhein-Westfalen								
	November 2014 Stück	November 2015 Stück	November 2016 Stück	November 2017 Stück	Mai 2018 Stück	November 2018 Stück	Veränderung Nov. 2018 zu Nov. 2017 in %	Veränderung Nov. 2018 zu Mai 2018 in %	Veränderung Nov. 2018 zu Nov. 2014 Stück
Rinder insg.	1.463.442	1.458.481	1.441.532	1.419.445	1.395.086	1.381.612	-2,7	-1,0	-5,6
davon:									
Milchkühe	420.572	423.042	417.214	417.588	415.439	409.449	-1,9	-1,4	-2,6
sonstige Kühe	66.043	65.774	65.615	64.503	64.124	63.361	-1,8	-1,2	-4,1
weibl. Zuchtrinder (ab 1 Jahr)	255.076	259.181	253.083	245.816	239.809	233.161	-5,1	-2,8	-8,6
männl. Rinder (ab 1 Jahr)	201.164	193.310	201.741	190.219	193.501	196.274	3,2	1,4	-2,4
Rinderhaltungen insgs.	18.313	17.949	17.313	17.095	16.783	16.629	-2,7	-0,9	-9,2
Rinder je Halter	80	81	83	83	83	83	0,1	0,0	4,0
Milchkuhhaltungen	7.056	6.812	6.179	5.848	5.694	5.631	-3,7	-1,1	-20,2
Milchkühe je Halter	59,6	62,1	67,5	71,4	73,0	72,7	1,8	-0,3	22,0

Quelle: Landesbetrieb Information und Technik NRW; Auswertung der HIT-Rinderdatenbank

Entwicklung der Milchviehhaltung in NRW

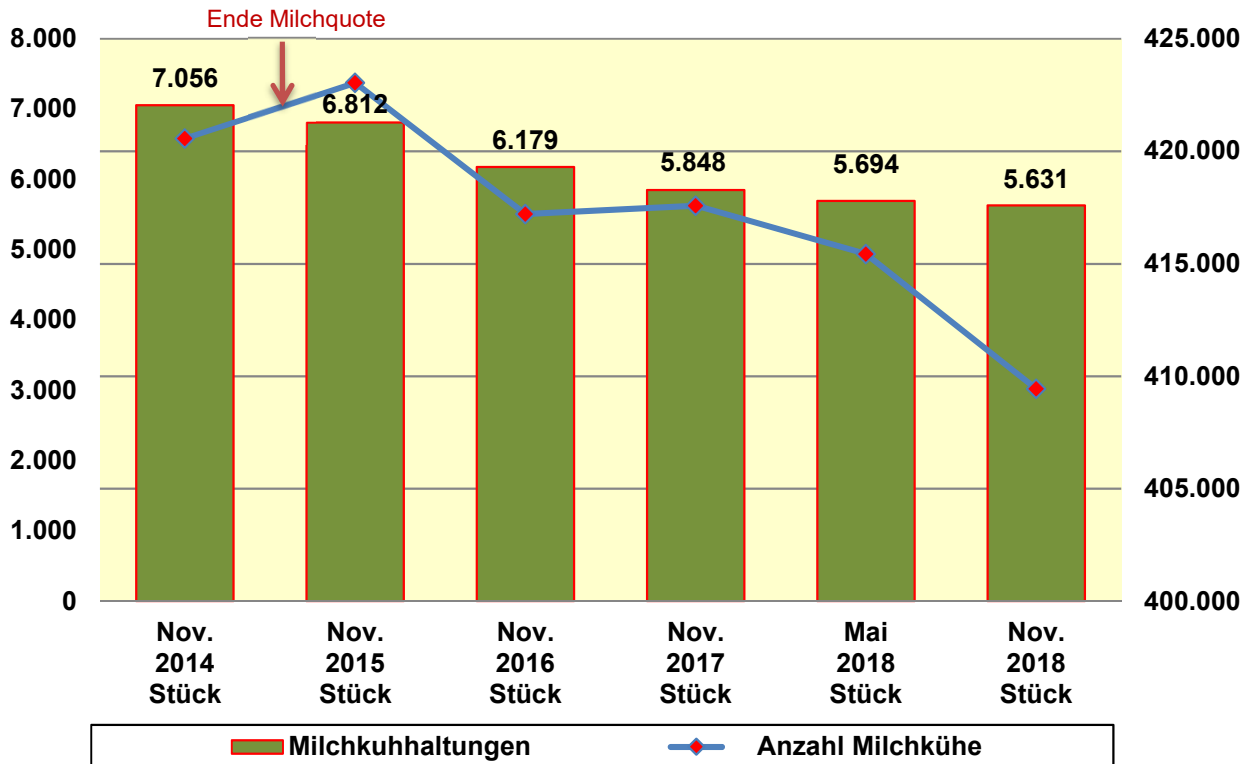

Milchkühe je Halter in NRW

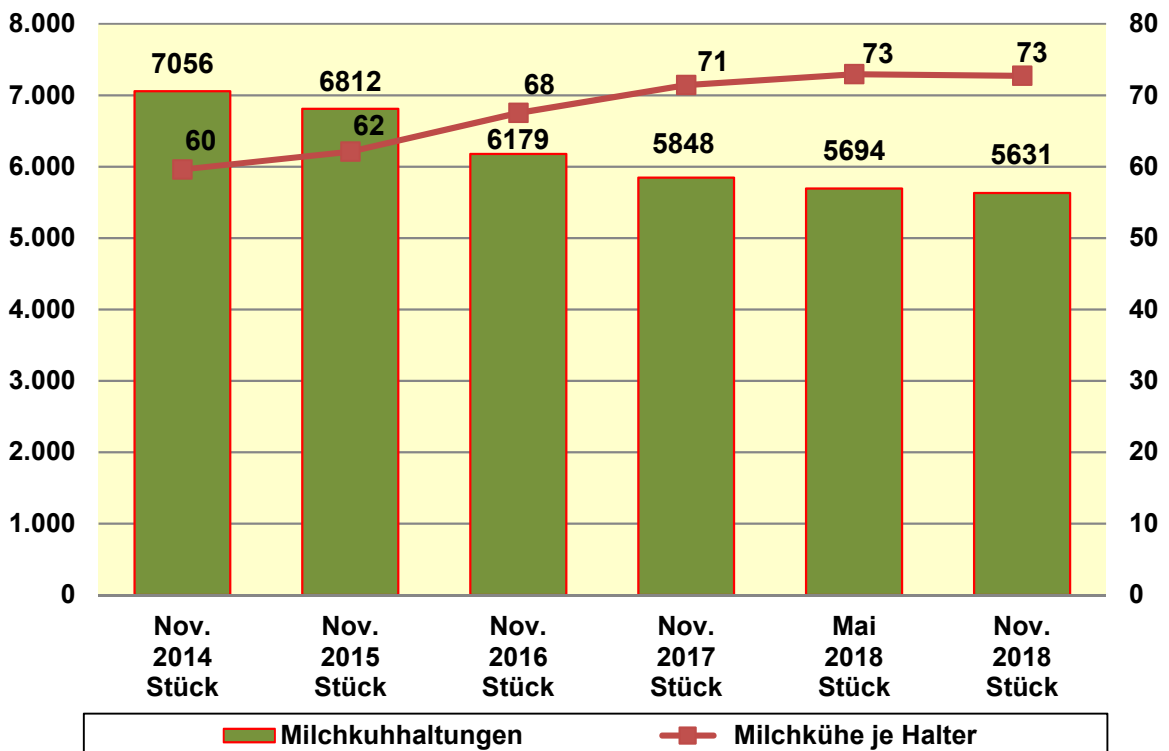

Schweine, Schweinehalter und Schweinebesatz in Nordrhein-Westfalen seit 1960

	1960	1970	1980	1990	1999	2010	2016
Schweine insg.	2.726.728	4.280.613	5.506.457	5.937.549	6.211.644	6.669.884	7.263.582
davon: Ferkel	651.002	1.102.663	1.358.365	1.553.825	1.637.648	1.966.561	2.135.270
Jungschweine ab 20 kg	1.192.418	2.021.572	1.417.151	1.415.151	1.351.181	4.200.885	4.675.145
Mastschweine ab 50 kg	618.416	697.010	2.054.985	2.331.866	2.662.014		
Zuchtsauen zus.	258.579	445.603	649.506	610.001	546.544	502.438	453.167
Schweinehalter	262.596	139.277	64.928	39.534	20.247	10.299	8.414
Schweine je Halter	10,4	30,7	84,8	150,2	306,8	647,6	863,3
Zuchtsauen- halter	72.017	51.868	33.156	19.284	9.354	3.808	2.317
Zuchtsauen je Halter	3,3	8,6	19,6	31,6	58,4	131,9	195,6

Mit der Novelle des Agrarstatistikgesetzes in 1999 und 2010 wurden die einzelbetrieblichen unteren Erfassungsgrenzen jeweils geändert.

Quelle: Landesamt für Datenverarbeitung und Statistik; Landesbetrieb Information und Technik; eigene Zusammenstellung

Betriebe mit Schweinehaltung nach Bestandsgrößenklassen in Nordrhein-Westfalen seit 1960

	1960	1970	1980	1990	1999	2010	2016
Halter insg.	154.391	147.613	64.928	39.534	20.247	10.299	8.414
dav. in den Größenklassen...							
1 - 2	38.859	49.951	7.640	3.886	5.933	1.357	794
3 - 9	68.869	32.539	11.406	5.960			
10 - 19	25.882	15.980	6.633	3.064			
20 - 49	17.865	25.088	12.582	5.866			
50 - 399	2.916	24.055	23.959	15.863	8.453	3.282	1.803
400 - 599			1.661	2.605	2.056	3.104	2.721
600 und mehr			1.047	2.290	3.805		
1000 und mehr						2.556	3.096

Mit der Novelle des Agrarstatistikgesetzes in 1999 und 2010 wurden die einzelbetrieblichen unteren Erfassungsgrenzen jeweils geändert

Quelle: Landesamt für Datenverarbeitung u. Statistik; Landesbetrieb Information und Technik; eigene Zusammenstellung

Struktur der Schweinehalter in NRW nach Bestandsgrößenklassen 1984 - 2016

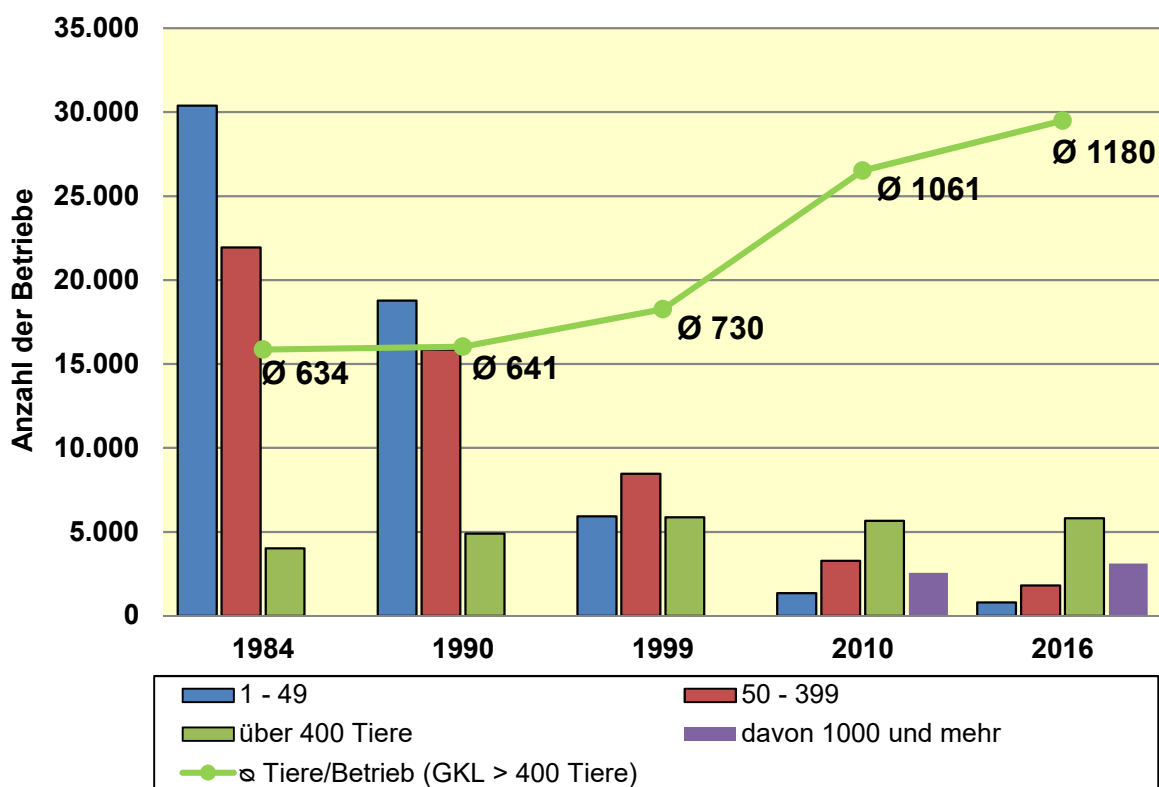

Struktur der Schweinebestände in NRW nach Bestandsgrößenklassen 1984 - 2016

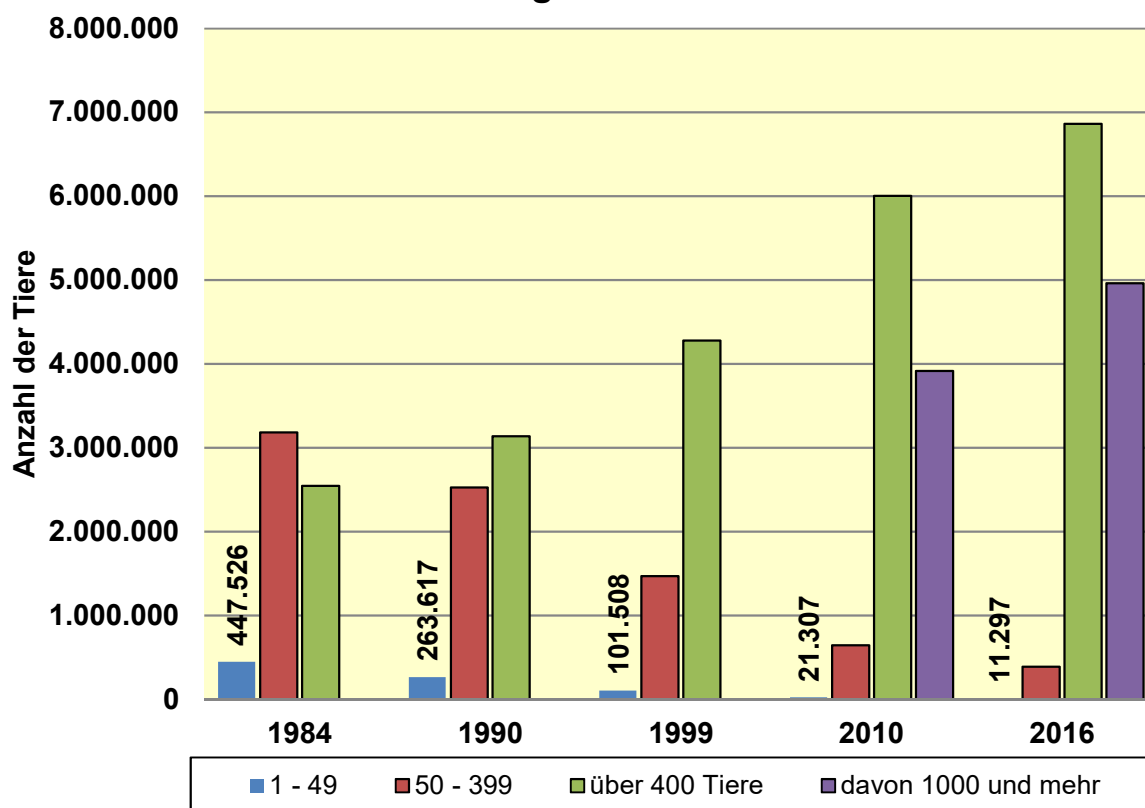

Betriebe mit Zuchtsauenhaltung nach Bestandsgrößenklassen in Nordrhein-Westfalen seit 1960

	1960	1969	1980	1990	1999	2010	2016
Halter insgesamt:	72.017	51.538	33.156	19.284	9.354	3.808	2.317
dav. in den Größenklassen...							
1 - 2	37.723	14.325	3.928	1.538	5.607	400	195
3 - 5	23.221	14.262	5.061	2.074			
6 - 9	9.038	9.569	4.828	2.125		894	347
10 - 49	2.035	13.382	16.375	9.439			
50 - 99			2.570	3.121	1.898	693	326
über 100			394	987	1.849	1.821	1.449

Mit der Novelle des Agrarstatistikgesetzes in 1999 und 2010 wurden die einzelbetrieblichen unteren Erfassungsgrenzen jeweils geändert.

Quelle: Landesamt für Datenverarbeitung u. Statistik; Landesbetrieb Information und Technik; eigene Zusammenstellung

Zuchtsauenhaltung - Deutschland und NRW seit 1960

		Deutschland	Ø Tiere je Halter	NRW	Ø Tiere je Halter	NRW-Anteile Halter/Tiere in %
1960	Halter	495.219	3	72.017	4	14,5
	Tiere	1.431.402		258.579		18,1
1969	Halter	393.175	5	51.538	8	13,1
	Tiere	1.977.851		403.876		20,4
1980	Halter	204.917	13	33.156	20	16,2
	Tiere	2.635.500		649.506		24,6
1990	Halter	103.700	23	19.284	32	18,6
	Tiere	2.391.600		610.001		25,5
1999	Halter	54.130	50	9.354	58	17,3
	Tiere	2.680.964		546.544		20,4
2010	Halter	15.600	143	3.808	132	24,4
	Tiere	2.232.700		502.438		22,5
2016	Halter	8.800	217	2.317	196	26,3
	Tiere	1.908.300		453.167		23,7

Quellen: Statistisches Bundesamt, Landesbetrieb Information und Technik

Struktur der Zuchtsauenhalter in NRW nach Bestandsgrößenklassen 1984 - 2016

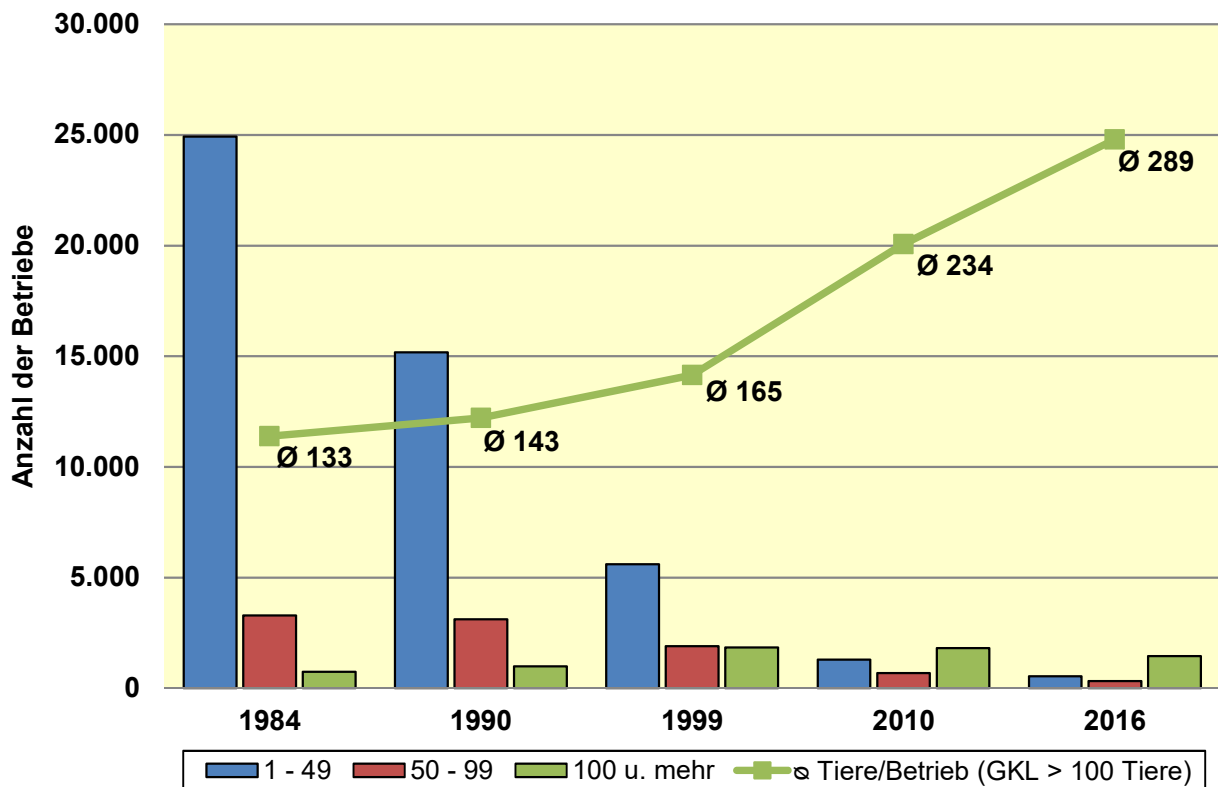

Struktur der Zuchtsauenbestände in NRW nach Bestandsgrößenklassen 1984 - 2016

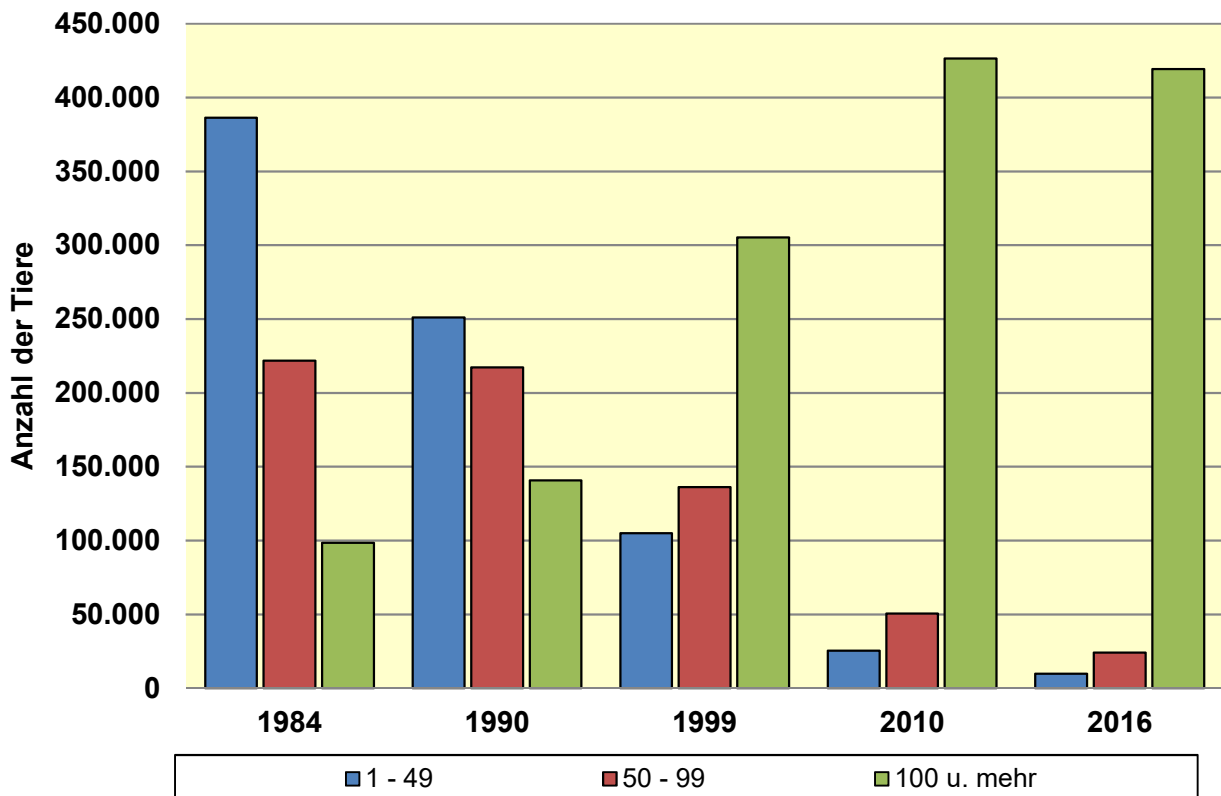

Struktur der Mastschweinehalter in NRW nach Bestandsgrößenklassen 1984 - 2016

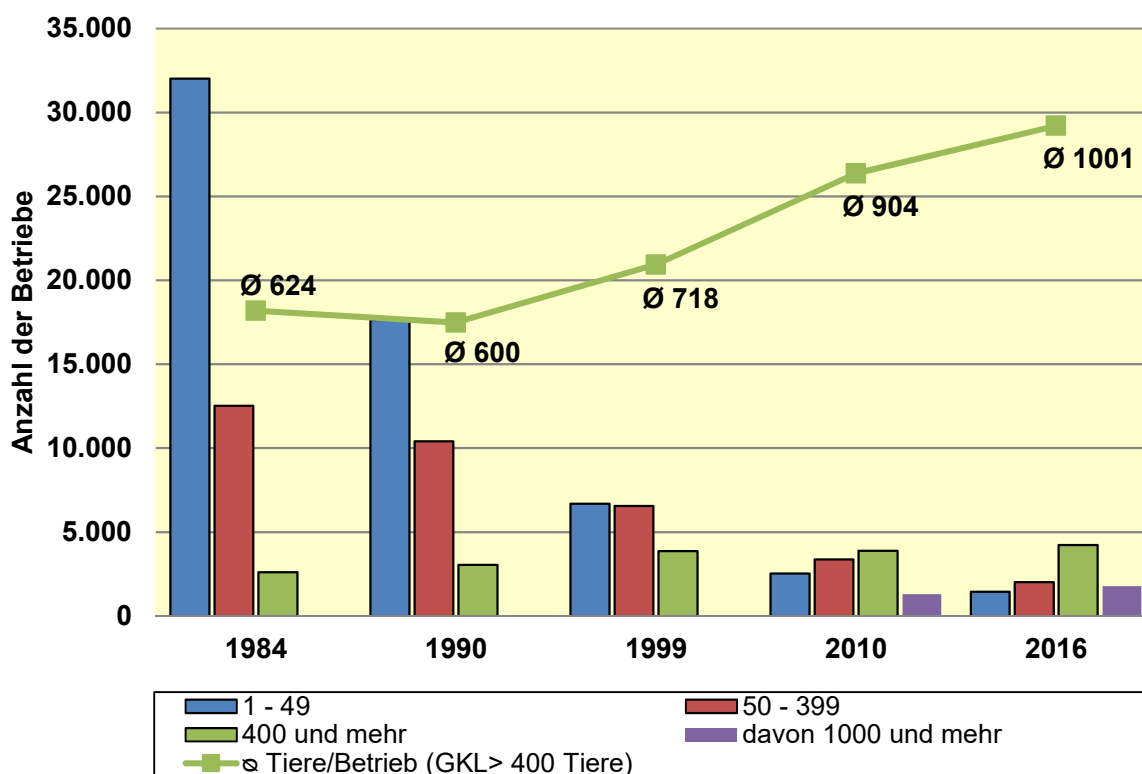

Mastschweine ab 2010 = Eber, Sauen nicht zur Zucht, Jung- und Mastschweine ab 20 kg (Agrarstatistikgesetz)

Struktur der Mastschweinebestände in NRW nach Bestandsgrößenklassen 1984 - 2016

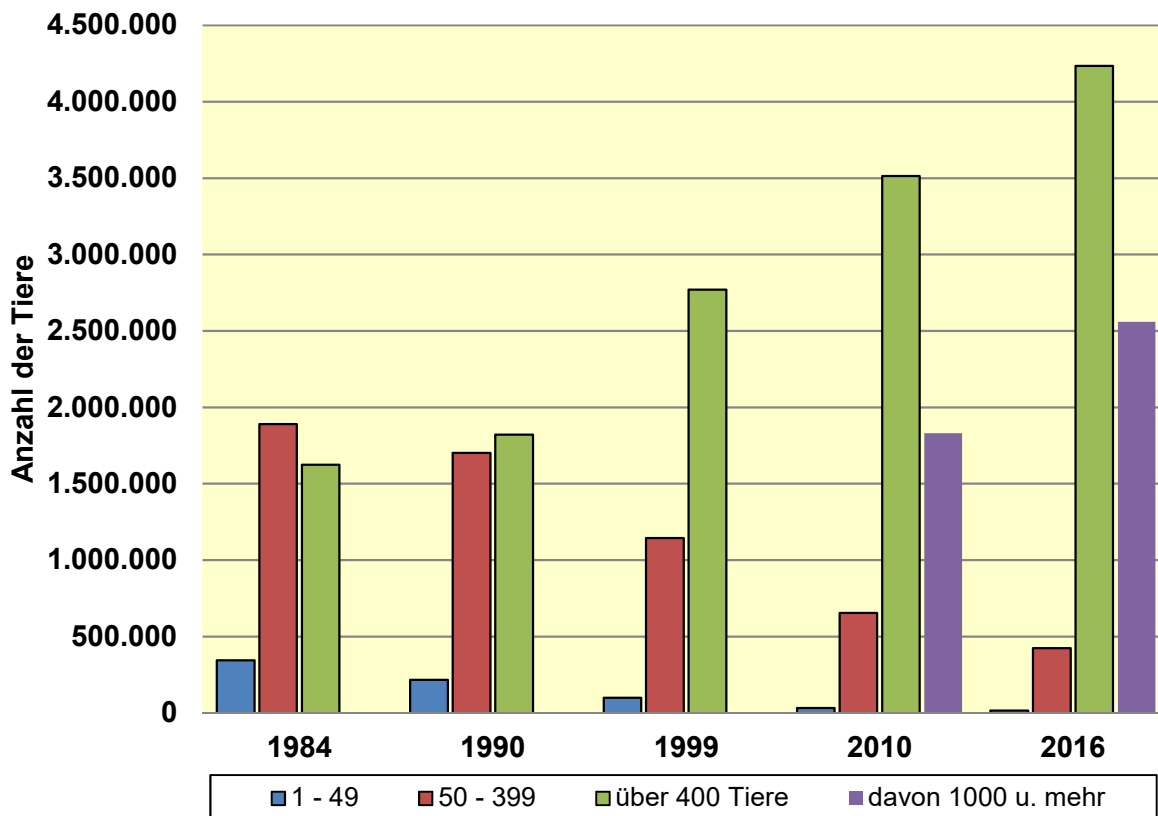

Mastschweine ab 2010 = Eber, Sauen nicht zur Zucht, Jung- und Mastschweine ab 20 kg (Agrarstatistikgesetz)

Entwicklung der Schweinehaltung in NRW seit November 2014 - repräsentative Erhebungen

	Nordrhein-Westfalen								
	November 2014 Stück* ¹	November 2015 Stück* ¹	November 2016 Stück* ¹	November 2017 Stück* ¹	Mai 2018 Stück* ¹	November 2018 Stück* ²	Veränderung Nov. 2018 zu Nov. 2017 in %	Veränderung Nov. 2018 zu Mai 2018 in %	Veränderung Nov. 2018 zu Nov. 2014 in %
Schweine insgesamt*³⁾	7.357.699	7.308.084	7.227.100	7.275.800	7.144.300	6.941.200	-4,6	-2,8	-5,7
davon:									
Zuchtsauen	436.134	424.407	420.800	417.500	424.600	397.900	-4,7	-6,3	-8,8
Jungschweine < 50 kg	1.483.990	1.517.835	1.311.100	1.407.800	1.402.200	1.274.300	-9,5	-9,1	-14,1
Mastschweine > 50 kg	3.546.116	3.416.885	3.563.200	3.480.900	3.358.900	3.413.200	-1,9	1,6	-3,7
Ferkel	1.883.512	1.942.255	1.925.300	1.963.900	1.953.300	1.850.300	-5,8	-5,3	-1,8
Schweinehalter insg.	8.042	7.799	7.380	7.300	7.130	7.030	-3,7	-1,4	-12,6
Schweine/Halter	915	937	979	997	1.002	987	-0,9	-1,5	7,9
Zuchtsauenhalter	2.367	2.256	2.070	1.990	1.960	1.870	-6,0	-4,6	-21,0
Zuchtsauen je Halter	184	188	203	210	217	213	1,4	-1,8	15,5

*¹ endgültiges repräsentatives Ergebnis; *² vorläufiges repräsentatives Ergebnis

*³ Betriebe mit mind. 50 Schweinen oder mind. 10 Zuchtsauen

ab November 2016 Zahlen des IT NRW auf 100 Stück gerundet

Quelle: Landesbetrieb Information und Technik NRW

Schweine je Halter in NRW - repräsentativ

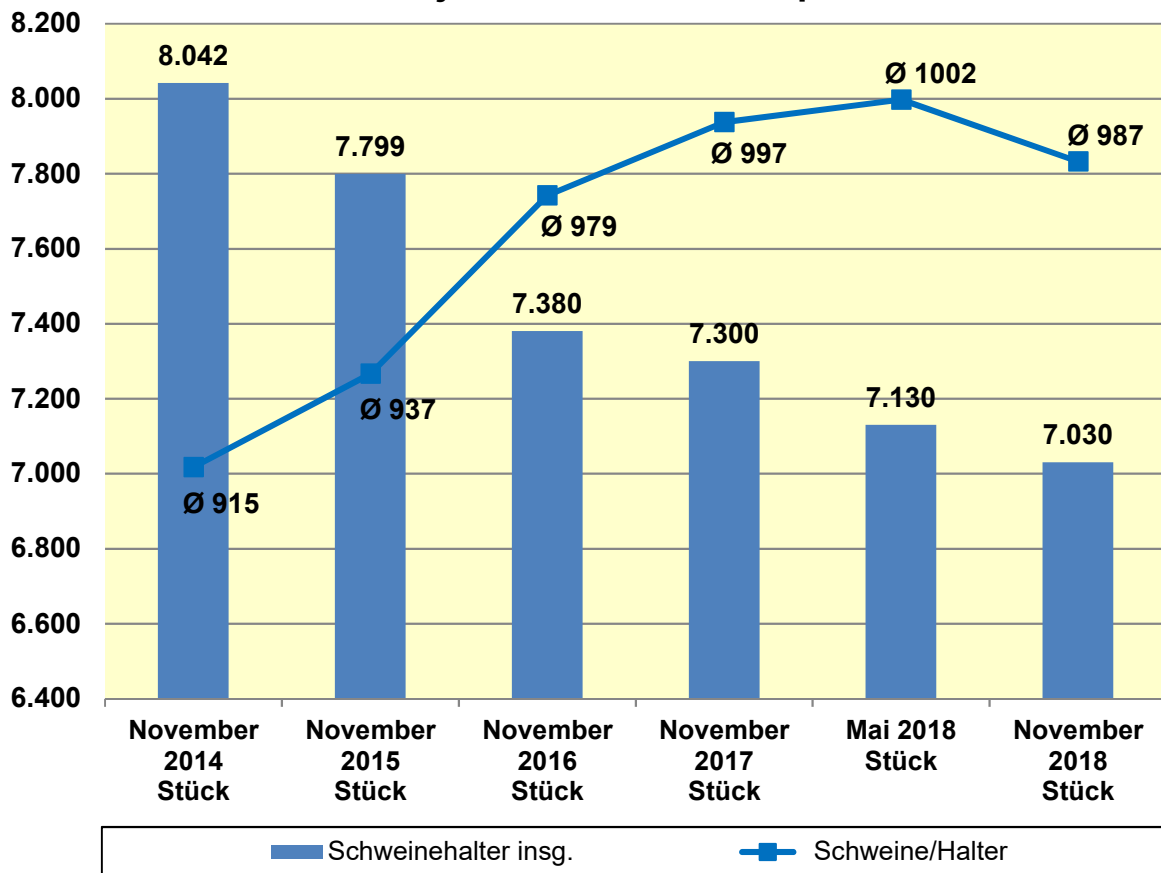

Zuchtsauen je Halter in NRW - repräsentativ

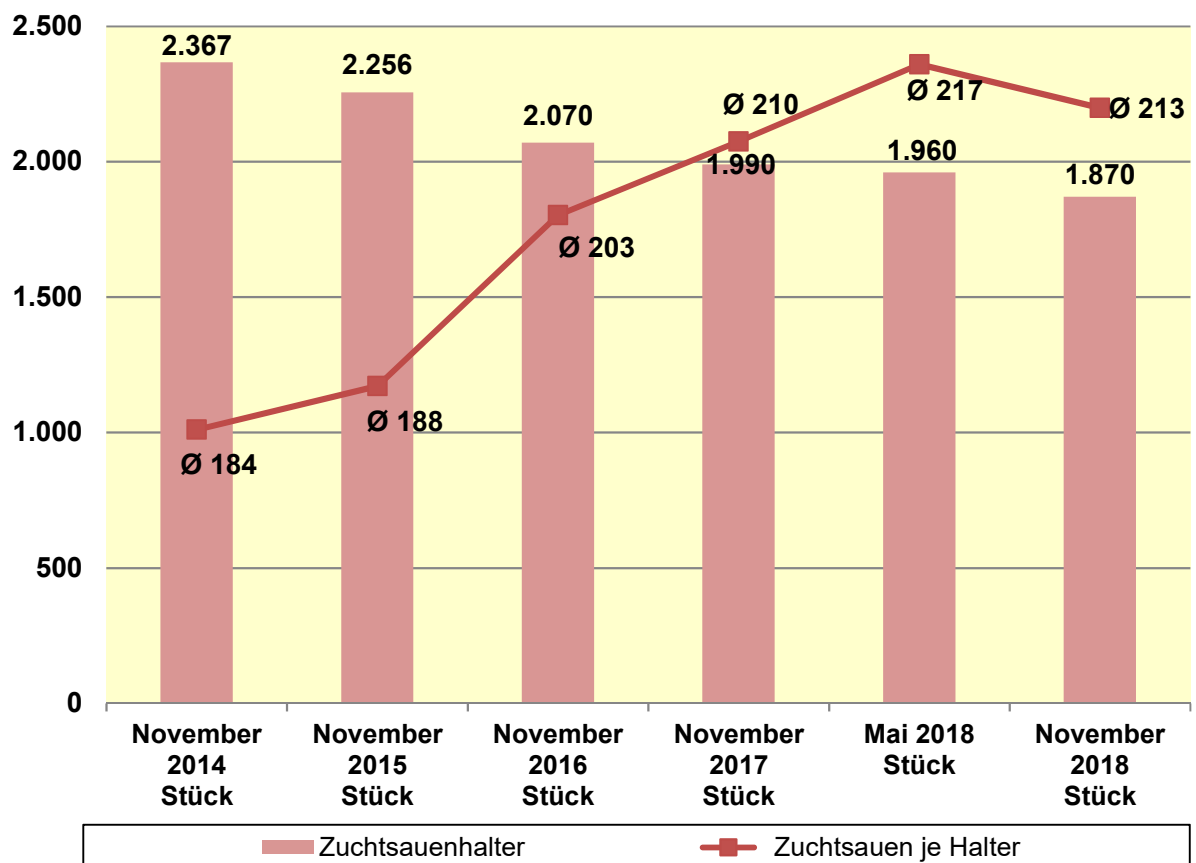

Geflügel, Geflügelhalter und -besatz in Nordrhein-Westfalen seit 1960

	1960	1970	1980	1990	1999	2010	2016
	in 1.000 Stück						
Hühner insgesamt	12.970,4	21.087,2	14.454,9	10.508,2	9.427,7	10.005,4	11.779,2
davon:							
Küken und Junghennen unter 1/2 Jahr alt *)	5.836,1	4.250,8	3.266,0	2.752,7	2.825,5	2.103,5	2.017,3
Legehennen 1/2 Jahr und älter **)	6.312,4	13.506,5	8.909,7	5.851,7	4.681,1	3.418,4	4.440,5
Schlacht- und Masttiere	821,9	3.329,8	2.279,3	1.903,8	1.921,0	4.483,4	5.321,3
	Anzahl Haltungen						
Hühnerhalter	562.445	197.640	43.472	23.219	10.431	4.426	3.805
Hühner je Halter	23,1	106,7	332,5	452,6	903,8	2.260,6	3.095,7
Legehennenhalter	.	.	40.122	21.370	9.645	4.141	3.532
Legehennen je Halter	.	.	222,1	273,8	485,3	825,5	1.257,2
Masthühnerhalter	.	.	7.605	4.515	1.667	517	364
Masthühner je Halter	.	.	299,7	421,7	1.152,4	8.672,0	14.618,9
Gänse	186.089	96.731	78.750	121.477	124.939	55.611	60.019
Gänsehalter	33.450	10.378	3.656	4.207	1.667	784	666
Enten	288.795	234.659	123.916	114.035	98.926	122.159	166.745
Entenhalter	41.472	23.365	5.289	3.293	1.154	535	412
Truthühner	76.466	94.064	331.816	877.089	1.155.931	1.557.910	1.554.480
Truthühnerhalter	9.207	2.697	736	1.058	388	233	214

*) 1960 = Junghennen unter 1 Jahr alt

**) 1960 = Legehennen 1 Jahr und älter

Mit der Novelle des Agrarstatistikgesetzes in 1999 und 2010 wurden die einzelbetrieblichen unteren Erfassungsgrenzen jeweils geändert.

Quelle: Landesamt für Datenverarbeitung und Statistik; Landesbetrieb Information und Technik; eigene Zusammenstellung

Pferde, Schafe und deren Halter in NRW seit 1960

	1960	1970	1980	1990	1999	2010	2016
Pferde (Einhufer) insg.	117.170	61.075	89.247	87.003	76.066	78.546	72.142
davon:							
Fohlen unter 1 Jahr	3.193	6.262	5.702	5.230	3.316	-	-
Pferde 1 Jahr bis über 14 Jahre	113.977	54.813	61.925	64.364	58.031	-	-
Ponys und Kleinpferde	•	•	21.620	17.409	14.719	-	-
Pferde; Einhuferhalter	80.105	27.927	21.696	16.227	11.265	6.979	5.632
Pferde; Einhufer je Halter	1,5	2,2	4,1	5,4	6,8	11,3	12,8
	1960	1970	1980	1990	1999	2010	2016
Schafe insgesamt	150.448	144.831	163.466	257.766	234.449	136.833	159.409
davon:							
unter 1 Jahr einschließl. Lämmer	47.811	48.323	41.526	69.739	88.907	36.168	51.414
über 1 Jahr und älter	102.637	96.508	121.940	188.027	145.542	100.665	107.995
davon:							
weibl. Schafe	69.164	70.930	111.221	173.361	135.253	92.295	101.858
Schafböcke	1.630	2.346	4.441	6.921	4.347	8.370	2.608
Hammel und übrige Schafe	31.843	23.232	6.278	7.745	5.942		3.529
Schafhalter	16.018	12.534	11.073	11.133	4.249	2.299	2.238
Schafe je Halter	9	12	15	23	55	60	71

Mit der Novelle des Agrarstatistikgesetzes in 1999 und 2010 wurden die einzelbetrieblichen unteren Erfassungsgrenzen jeweils geändert

Quelle: Landesamt für Datenverarbeitung u. Statistik; Landesbetrieb Information und Technik; eigene Zusammenstellung

Vienschlachtungen in Nordrhein-Westfalen seit 1960

Tierart	Art der Schlachtungen	Anzahl der Schlachtungen Tiere inländischer Herkunft						
		1960	1970	1980	1990	1999	2010	2016
Ochsen	G	34.766	11.094	2.305	2.810	4.501	3.395	1.343
	H	221	259	163	47	139	47	21
Bullen	G	188.626	311.347	413.289	502.363	321.717	332.076	304.522
	H	3.824	9.093	9.250	5.124	3.627	1.351	663
Kühe	G	325.847	367.019	325.311	290.984	207.478	186.557	192.735
	H	4.475	9.883	7.212	3.046	948	280	209
weibl. Rinder ²⁾	G	126.294	165.859	113.781	152.300	100.874	61.793	63.358
	H	4.423	14.073	10.984	7.830	5.504	1.703	662
Rinder insg. (einschl. Kälber)	G	1.034.167	1.002.832	1.072.484	1.116.772	830.525	714.430	710.842
	H	26.179	38.919	29.411	16.697	10.686	3.752	1.735
Kälber bis zu 220 kg Lebendgewicht	G	358.634	147.513	217.798	168.315	195.955	126.939	144.064
	H	13.236	5.611	1.802	650	468	172	96
Jung-rinder ³⁾	G	-----					3.670	4.820
	H						199	84
Schweine	G	4.330.936	5.926.577	9.994.269	11.835.049	12.681.422	16.656.072	17.253.535
	H	616.767	443.050	243.984	74.080	25.420	5.353	1.347
Schafe	G	107.107	76.711	145.759	280.245	158.069	124.694	114.667
	H	3.330	7.775	23.123	39.711	22.876	4.912	818
Ziegen	G	6.219	453	132	317	764	1.439	1.126
	H	1.002	191	76	336	327	107	69
Pferde	G	24.829	4.432	7.131	4.158	3.285	2.306	1.833
	H	7	-	366	44	19	14	-

1) G = Gewerbliche Schlachtungen, H = Hausschlachtungen

2) weibliche Rinder, noch nicht gekalbt (bis 1996 über 220 kg Lebendgewicht)

3) mehr als 8, aber höchstens 12 Monate

Quelle: Landesamt für Datenverarbeitung; Landesbetrieb Information und Technik; eigene Zusammenstellung

Verbraucherpreisindex für DEUTSCHLAND (2010 = 100)
Veränderung der Hauptgruppen-Indizes und wichtige Einzelmerkmale 1991 - 2018

Jahr	Verbraucherpreisindex insgesamt	Nahrungsmittel und alkoholfreie Getränke	Alkoholische Getränke und Tabakwaren	Bekleidung und Schuhe	Wohnung, Wasser, Strom, Gas und andere Brennstoffe	Möbel, Leuchten, Geräte u.a. Haushaltszubehör	Gesundheitspflege	Verkehr	Nachrichtenübermittlung	Freizeit, Unterhaltung und Kultur	Bildungswesen	Beherbergungs- und Gaststättendienstleistungen	Andere Waren und Dienstleistungen
1991	70,2	79,8	57,4	89,4	59,5	85,6	62,0	59,6	148,8	88,6	41,4	69,5	65,3
1992	73,8	81,5	60,3	91,8	64,8	87,8	64,3	62,9	152,5	92,1	44,8	72,9	68,6
1993	77,1	81,9	62,6	94,5	70,1	89,9	66,0	65,9	154,3	94,3	49,6	76,9	73,0
1994	79,1	83,2	63,3	95,8	72,9	91,4	68,3	68,2	155,4	95,4	54,5	78,8	76,1
1995	80,5	84,1	63,7	96,5	75,1	92,4	68,9	69,4	154,9	96,4	56,7	79,8	78,6
1996	81,6	84,6	64,2	97,2	76,9	93,1	70,1	71,0	156,4	96,8	58,8	80,8	79,1
1997	83,2	85,8	65,4	97,6	78,9	93,4	75,0	72,4	151,6	98,9	61,1	81,6	80,5
1998	84,0	86,7	66,6	98,0	79,7	94,1	78,9	72,6	150,8	99,4	64,0	82,8	80,8
1999	84,5	85,5	67,4	98,3	80,7	94,4	76,3	74,7	136,6	99,7	66,6	83,8	82,2
2000	85,7	84,9	68,5	98,4	83,0	94,4	76,5	78,5	121,5	100,1	67,7	84,7	84,2
2001	87,4	88,7	69,7	99,2	85,0	95,2	77,5	80,5	114,4	100,7	68,5	86,4	86,7
2002	88,6	89,5	72,5	99,9	85,8	96,1	78,0	82,1	116,3	101,4	70,4	89,5	88,4
2003	89,6	89,3	76,3	99,1	87,1	96,4	78,3	83,8	117,1	100,8	71,9	90,2	89,9
2004	91,0	89,0	81,6	98,4	88,4	96,2	93,3	85,9	116,1	99,9	74,2	90,9	91,2
2005	92,5	89,1	88,5	96,6	90,9	95,9	95,0	89,3	114,0	98,8	75,6	91,0	91,8
2006	93,9	90,9	91,1	96,1	93,6	95,7	95,4	92,0	109,5	98,3	76,9	92,1	93,1
2007	96,1	94,4	94,1	97,3	95,4	96,8	96,6	95,5	108,2	98,6	95,7	94,6	95,4
2008	98,6	100,1	95,9	98,0	98,6	98,3	98,2	98,6	104,6	98,6	103,9	96,8	97,2
2009	98,9	98,8	98,4	99,3	99,0	99,9	99,2	96,7	102,3	100,2	99,7	98,9	98,7
2010	100,0	100,0	100,0	100,0	100,0	100,0	100,0	100,0	100,0	100,0	100,0	100,0	100,0
2011	102,1	102,8	101,8	101,2	103,1	100,4	100,7	104,5	96,5	99,7	99,6	101,5	101,6
2012	104,1	106,3	104,8	103,3	105,4	101,1	103,2	107,7	94,8	100,6	94,0	103,6	102,6
2013	105,8	110,4	106,3	104,4	108,3	102,4	99,5	107,3	93,4	103,0	85,2	105,7	104,7
2014	106,6	111,5	110,3	105,5	108,4	102,5	101,4	107,3	92,3	104,4	93,1	108,2	106,1
2015	106,9	112,3	113,4	106,3	108,0	103,2	103,4	105,5	91,2	105,0	92,8	111,0	107,2
2016	107,4	113,2	116,0	107,0	107,9	103,8	105,1	104,6	90,3	106,1	94,4	113,2	109,2
2017	109,3	116,4	118,9	108,5	109,6	104,1	107,0	107,6	89,8	108,0	95,5	115,5	109,2
2018	111,4	119,2	122,9	108,8	111,8	105,1	108,4	111,2	89,2	109,7	95,8	118,0	110,5

Quelle: Statistisches Bundesamt, eigene Zusammenstellung

Verbraucherpreisindex für NRW (2010 = 100)
Veränderung der Hauptgruppen-Indizes und wichtige Einzelmerkmale 2005 - 2018

Jahr	Verbraucherpreisindex insgesamt	Nahrungsmittel und alkoholfreie Getränke	Alkoholische Getränke und Tabakwaren	Bekleidung und Schuhe	Wohnung, Wasser, Strom, Gas und andere Brennstoffe	Möbel, Leuchten, Geräte u.a. Haushaltszubehör	Gesundheitspflege	Verkehr	Nachrichtenübermittlung	Freizeit, Unterhaltung und Kultur	Bildungswesen	Beherbergungs- und Gaststättendienstleistungen	Andere Waren und Dienstleistungen
2005	93,1	90,9	88,5	99,2	91,2	97,9	95,6	89,3	114,0	99,0	81,2	90,6	92,3
2006	94,3	92,0	90,9	97,5	93,7	97,0	95,9	92,4	109,5	98,3	82,2	91,3	93,4
2007	96,4	94,8	93,5	98,2	95,6	97,6	97,2	95,8	108,2	98,6	105,0	93,6	95,8
2008	98,7	99,9	95,5	98,3	98,7	99,0	98,7	98,8	104,6	98,6	108,6	96,0	97,6
2009	99,0	98,2	97,8	100,2	98,9	100,9	99,6	97,1	102,3	100,2	100,4	99,0	98,9
2010	100,0	100,0	100,0	100,0	100,0	100,0	100,0	100,0	100,0	100,0	100,0	100,0	100,0
2011	102,2	102,9	101,5	101,4	103,5	100,5	100,6	104,3	96,5	99,7	93,3	102,0	101,5
2012	104,1	106,1	104,1	103,7	106,0	101,2	103,1	107,4	94,8	100,4	76,5	103,8	102,8
2013	105,8	110,6	106,3	104,4	108,3	102,4	99,5	107,3	93,4	103,0	85,2	105,7	104,7
2014	107,0	112,4	110,0	106,0	109,4	103,0	101,5	107,0	92,3	104,3	87,1	108,1	106,6
2015	107,3	113,3	112,9	106,9	108,8	103,6	103,5	105,4	91,2	105,0	87,6	110,8	107,8
2016	107,9	114,5	115,8	107,4	108,8	104,3	105,3	104,6	90,3	106,1	89,1	112,7	109,8
2017	109,8	117,8	119,4	109,7	110,9	104,4	106,9	107,7	89,8	107,9	90,1	114,9	108,5
2018	111,4	119,2	122,9	108,8	111,8	105,1	108,4	111,2	89,2	109,7	95,8	118,0	110,5

Quelle: Statistisches Bundesamt, eigene Zusammenstellung

Preisindizes in der Landwirtschaft (2010 = 100) Deutschland insgesamt

Wirtschafts- jahr	Erzeugerpreise landw. Produkte			Erzeugerpreise landw. Betriebsmittel			Erzeugerpreise landw. Produkte			Erzeugerpreise landw. Betriebsmittel		
	landw. Produkte insges.	Pflanzl. Produkte	Tierische Produkte	Betriebs- mittel insges.	Waren u.	Waren u.	landw. Produkte insges.	Pflanzl. Produkte	Tierische Produkte	Betriebs- mittel insges.	Waren u.	Waren u.
					.lfd.Ver- brauchs zus.	Dienstleist. landw. Investitionen zus.					d.lfd.Ver- brauchs zus.	Dienstleist. landw. Investitionen zus.
<i>einschl. Umsatzsteuer</i>						<i>ohne Umsatzsteuer</i>						
1938/39	-	-	-	14,0	16,0	8,1	33,3	36,3	31,7	15,0	17,2	8,8
1950/51	-	-	-	22,9	26,3	13,3	55,3	50,3	58,2	24,6	28,1	14,4
1951/52	-	-	-	25,8	29,6	15,4	63,8	67,3	62,5	27,8	31,7	16,7
1952/53	-	-	-	26,0	29,7	15,9	62,7	68,9	59,6	28,0	31,7	17,2
1953/54	-	-	-	26,2	30,0	15,8	61,7	63,0	61,3	28,2	32,1	17,0
1954/55	-	-	-	26,3	30,3	16,1	64,2	69,7	61,7	28,2	32,2	17,3
1955/56	-	-	-	26,8	30,4	16,7	67,9	72,0	65,7	28,6	32,5	18,0
1956/57	-	-	-	27,5	31,4	17,2	70,5	75,0	68,2	29,5	33,4	18,6
1957/58	-	-	-	27,8	31,5	17,7	71,2	77,0	68,9	29,9	33,5	19,1
1958/59	-	-	-	28,6	32,6	18,2	72,1	72,4	71,4	30,8	34,6	19,6
1959/60	-	-	-	29,1	33,1	18,3	73,8	80,5	71,0	31,3	35,4	19,9
1960/61	-	-	-	29,6	33,5	19,3	70,4	66,3	71,4	31,9	35,6	20,9
1961/62	-	-	-	30,4	34,1	20,3	73,3	79,8	71,1	32,7	36,4	22,0
1962/63	-	-	-	31,5	35,3	20,8	74,4	80,0	72,4	33,9	37,6	22,7
1963/64	-	-	-	32,4	36,4	21,4	76,2	70,8	77,9	34,9	38,7	23,1
1964/65	-	-	-	32,8	36,7	22,0	79,2	78,7	78,9	35,4	39,1	23,9
1965/66	-	-	-	33,9	38,0	22,8	84,2	86,5	83,1	36,5	40,4	24,6
1966/67	-	-	-	34,6	38,8	23,3	80,6	78,7	80,8	37,1	41,3	25,1
1967/68	-	-	-	33,7	37,5	23,2	73,8	68,2	74,9	36,2	39,9	25,1
1968/69	73,0	60,1	77,2	33,3	36,5	23,4	76,9	63,2	81,2	35,4	38,6	25,2
1969/70	74,9	66,3	77,3	34,0	36,8	25,0	78,1	69,5	80,3	36,1	38,9	26,7
1970/71	70,4	59,2	73,9	35,6	38,1	27,1	72,4	61,1	75,8	37,9	40,2	29,2
1971/72	77,1	65,4	81,0	37,1	39,6	28,9	79,3	67,3	83,0	39,4	41,7	31,0
1972/73	84,8	71,3	89,0	40,1	42,9	30,5	87,1	73,6	91,3	42,6	45,3	32,7
1973/74	86,0	70,6	91,2	44,0	47,6	32,8	88,6	72,8	93,5	46,7	50,2	35,1
1974/75	86,0	69,8	91,6	46,8	50,0	36,0	88,0	71,7	93,4	49,6	52,6	38,7

Quelle: Statistisches Bundesamt, eigene Zusammenstellung

Preisindizes in der Landwirtschaft (2010 = 100) Deutschland insgesamt

Wirtschafts- jahr	Erzeugerpreise landw. Produkte			Erzeugerpreise landw. Betriebsmittel			Erzeugerpreise landw. Produkte			Erzeugerpreise landw. Betriebsmittel		
	landw. Produkte insges.	Pflanzl. Produkte	Tierische Produkte	Betriebs- mittel insges.	Waren u. Dienstleist.d .lfd.Ver- brauchs zus.	Waren u. Dienstleist. landw. Investitionen zus.	landw. Produkte insges.	Pflanzl. Produkte	Tierische Produkte	Betriebs- mittel insges.	Waren u. d.lfd.Ver- brauchs zus.	Waren u. Dienstleist. landw. Investitionen zus.
	<i>einschl. Umsatzsteuer</i>						<i>ohne Umsatzsteuer</i>					
1975/76	102,7	95,3	103,5	49,6	53,3	37,7	104,8	97,3	105,6	52,7	56,3	40,6
1976/77	106,1	111,1	102,5	52,8	57,0	39,4	108,6	113,7	104,9	56,2	60,1	42,3
1977/78	103,3	98,8	103,6	52,4	55,7	41,3	106,5	101,6	106,1	55,4	58,5	44,0
1978/79	99,6	99,3	98,0	53,1	56,2	42,7	102,7	102,3	101,0	56,1	58,8	45,4
1979/80	104,1	104,0	102,5	57,2	60,9	45,1	107,2	106,9	105,3	60,0	63,3	47,5
1980/81	104,2	107,9	101,3	60,7	64,5	47,4	107,7	111,0	104,6	63,5	67,2	50,0
1981/82	113,3	115,7	110,3	65,3	69,8	49,9	116,9	119,3	113,9	68,4	72,6	52,7
1982/83	112,7	109,2	112,0	66,7	70,9	52,2	116,3	112,5	115,4	69,8	73,7	55,2
1983/84	112,7	117,3	109,0	68,0	71,9	54,6	115,7	120,5	111,9	70,8	74,3	56,9
1984/85	114,6	115,8	112,2	68,8	72,3	55,7	112,6	113,7	110,2	71,1	74,5	58,3
1985/86	109,1	110,0	106,9	66,9	69,7	56,9	107,1	107,9	104,7	69,1	71,6	59,4
1986/87	103,5	108,8	99,9	62,5	63,6	58,2	101,7	106,7	97,8	64,6	65,2	61,0
1987/88	101,9	108,6	97,6	61,9	62,4	59,3	100,0	106,6	95,9	63,8	64,0	62,0
1988/89	105,8	105,4	103,9	64,5	65,3	60,7	104,4	104,0	102,9	66,6	67,2	63,4
1989/90	109,3	106,1	108,6	66,1	66,9	62,6	109,1	105,9	108,4	68,4	68,9	65,4
1990/91	101,9	108,0	97,9	65,9	65,7	65,3	101,9	107,8	97,7	68,0	67,6	68,3
1991/92	104,6	107,3	102,2	68,9	68,6	68,6	105,7	108,1	103,5	71,1	70,6	71,8
1992/93	96,0	94,5	95,9	68,9	67,7	71,4	96,9	95,0	93,4	70,9	69,5	74,3
1993/94	91,1	88,4	91,5	69,2	67,7	73,2	92,9	90,1	93,1	71,1	69,3	75,9
1994/95	93,9	97,0	91,6	69,9	68,2	74,1	95,4	98,6	93,0	71,7	69,8	76,8
1995/96	92,1	91,3	92,3	71,0	69,3	75,3	93,6	92,7	93,7	72,8	70,9	78,0
1996/97	92,0	87,5	94,4	73,1	71,9	75,7	93,0	88,5	95,4	75,1	73,7	78,4
1997/98	92,2	88,9	93,8	72,6	71,2	76,2	93,2	89,7	94,9	74,5	72,8	78,8
1998/99	86,4	89,7	84,3	70,8	68,5	77,1	87,2	90,5	85,0	72,2	69,8	79,2

Quelle: Statistisches Bundesamt, eigene Zusammenstellung

Preisindizes in der Landwirtschaft (2010 = 100) Deutschland insgesamt

Wirtschafts- jahr	Erzeugerpreise landw. Produkte			Erzeugerpreise landw. Betriebsmittel			Erzeugerpreise landw. Produkte			Erzeugerpreise landw. Betriebsmittel		
	landw. Produkte insges.	Pflanzl. Produkte	Tierische Produkte	Betriebs- mittel insges.	Waren u. Dienstleist.d .lfd.Ver- brauchs zus.	Waren u. Dienstleist. landw. Investitionen zus.	landw. Produkte insges.	Pflanzl. Produkte	Tierische Produkte	Betriebs- mittel insges.	Waren u. Dienstleist. d.lfd.Ver- brauchs zus.	Waren u. Dienstleist. landw. Investitionen zus.
	<i>einschl. Umsatzsteuer</i>						<i>ohne Umsatzsteuer</i>					
1999/00	84,5	80,4	86,5	73,0	71,3	77,8	85,9	81,7	87,9	74,5	72,4	79,9
2000/01	91,5	82,8	97,6	77,0	76,5	78,6	93,0	84,2	99,0	78,5	77,6	80,7
2001/02	92,3	88,0	95,1	77,8	77,2	79,5	93,8	89,5	96,5	79,3	78,4	81,6
2002/03	86,8	84,1	88,5	77,5	76,5	80,3	88,1	85,4	89,9	78,9	77,6	82,4
2003/04	90,2	93,2	87,6	79,3	78,5	81,3	91,6	94,8	88,9	80,9	79,8	83,4
2004/05	86,8	79,6	91,8	80,5	79,4	82,9	88,1	80,8	93,2	81,9	80,6	85,1
2005/06	87,1	81,5	91,0	82,6	81,9	84,6	88,5	82,7	92,4	84,0	83,0	86,8
2006/07	94,8	98,5	92,5	87,6	87,1	88,4	95,7	99,5	93,1	88,2	87,7	89,5
2007/08	109,5	109,3	109,3	98,5	100,6	92,1	109,6	109,5	109,2	98,9	101,1	92,0
2008/09	99,4	98,9	99,7	103,5	105,6	97,1	99,4	98,8	99,7	103,5	105,6	97,1
2009/10	89,7	84,1	93,6	97,7	97,0	99,5	89,7	84,2	93,5	97,6	96,9	99,5
2010/11	107,5	109,6	106,2	106,1	107,9	100,8	107,5	109,6	106,2	106,3	108,2	100,8
2011/12	113,7	113,7	113,7	111,9	114,9	103,6	113,7	113,7	113,8	112,2	115,2	103,6
2012/13	122,5	130,9	117,0	118,8	123,6	105,4	122,5	130,9	117,0	119,4	124,2	105,4
2013/14	120,0	116,1	122,6	115,5	118,4	107,3	120,0	116,1	122,6	115,9	118,8	107,3
2014/15	105,1	100,6	108,0	112,5	113,9	108,5	105,1	100,6	108,0	112,7	114,1	108,5
2015/16	106,3	118,9	98,1	111,3	111,7	110,1	106,3	118,9	98,1	111,5	111,9	110,1
2016/17	112,2	119,1	107,8	110,8	110,4	112,1	112,2	119,1	107,8	111,0	110,5	112,1
2017/18	112,8	110,2	114,5	113,2	112,5	115,2	112,8	110,2	114,5	113,3	112,7	115,2

Quelle: Statistisches Bundesamt, eigene Zusammenstellung

Preisindizes seit 1991 in Deutschland

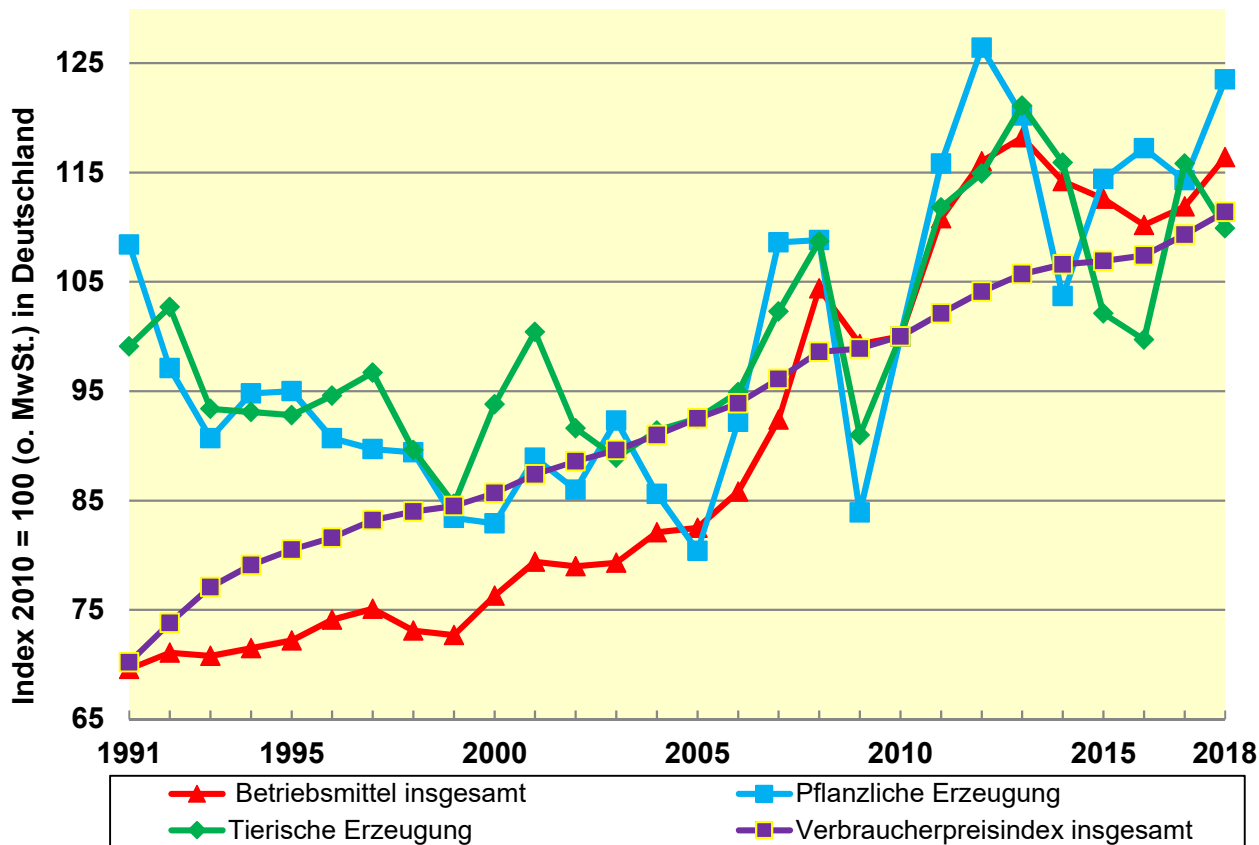

Indizes der Einkaufspreise für landwirtschaftliche Betriebsmittel (o. MwSt.) 1990 bis 2018

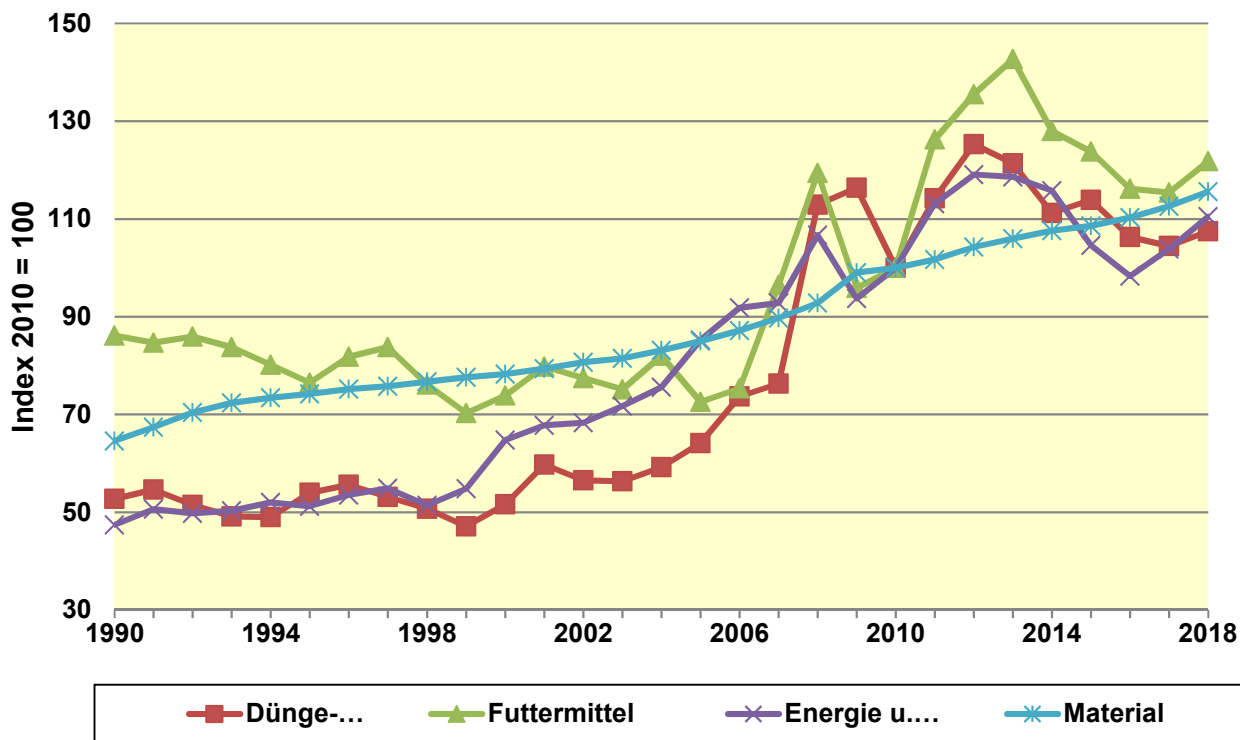

Index der Erzeugerpreise landwirtschaftlicher Produkte in Deutschland seit 1990 (2010 =100) o. MWSt.

Zeitraum	Erzeugung landw. Produkte insgesamt	Pflanzliche Erzeugung	Getreide (einschließl. Saatgut)	Getreide	Futterweizen	Futtergerste	Körnermais	Raps	Zuckerrüben
1990	103,9	105,6	120,2	119,0	116,9	133,2	115,9	148,2	120,5
1991	102,8	108,4	117,7	116,3	115,3	132,2	123,6	131,6	120,5
1992	101,6	97,1	115,1	114,2	113,0	128,2	108,7	53,9	120,5
1993	93,1	90,7	96,5	96,0	92,7	108,3	84,9	62,5	119,0
1994	94,4	94,8	91,7	90,9	88,6	103,9	87,4	70,4	119,0
1995	94,0	95,0	88,7	86,8	86,7	97,5	91,7	75,0	119,0
1996	93,4	90,7	92,4	90,9	90,8	101,3	90,4	79,3	107,0
1997	94,4	89,7	82,5	81,9	83,9	93,0	74,8	82,5	113,1
1998	89,8	89,4	77,5	76,7	76,9	86,4	72,6	85,4	113,0
1999	84,4	83,4	77,1	76,2	77,0	87,4	72,9	59,4	101,2
2000	89,4	82,9	78,4	78,1	79,3	88,1	68,8	69,1	110,6
2001	95,8	88,9	76,0	75,4	76,0	84,2	65,5	83,9	114,9
2002	89,4	86,0	68,8	68,2	68,3	74,3	61,6	85,1	108,7
2003	90,6	92,3	74,5	74,0	75,6	81,3	76,1	90,4	115,9
2004	89,0	85,6	73,4	73,0	76,2	84,2	62,9	84,6	112,5
2005	87,5	80,4	64,3	63,8	63,5	76,1	61,5	75,9	109,1
2006	93,9	92,2	76,1	75,9	78,3	81,6	79,4	91,9	95,5
2007	104,9	108,6	121,3	122,9	126,8	132,9	111,0	112,6	86,6
2008	108,8	108,8	114,3	115,5	117,7	138,0	76,6	151,2	80,9
2009	88,1	83,9	72,6	72,1	72,5	78,4	64,2	99,7	76,4
2010	100,0	100,0	100,0	100,0	100,0	100,0	100,0	100,0	100,0
2011	113,4	115,8	131,2	131,5	135,2	152,9	105,8	116,8	126,8
2012	119,4	126,4	148,0	148,4	155,0	175,5	125,3	127,9	140,9
2013	120,7	120,2	124,9	125,0	134,2	145,7	105,6	101,6	136,5
2014	111,1	103,7	106,4	106,2	111,2	122,2	86,3	87,2	95,5
2015	107,0	114,4	106,8	106,7	112,3	123,2	90,7	97,0	100,3
2016	106,6	117,2	95,3	95,1	99,0	104,5	84,5	97,8	100,3
2017	115,5	115,0	101,9	101,8	106,5	114,0	85,8	99,2	107,0
2018	115,3	123,5	118,6	118,7	125,8	141,6	98,3	96,8	78,9

Quelle: Statistisches Bundesamt, eigene Zusammenstellung

Index der Erzeugerpreise landwirtschaftlicher Produkte in Deutschland seit 1990 (2010 =100) o. MWSt.

Zeitraum	Kartoffeln (einschließl. Pflanz- kartoffeln)	Speise- kartoffeln	Tierische Erzeugung	Tiere	Kühe	Schweine	Geflügel	Milch	Eier
1990	102,3	84,0	101,4	106,2	107,2	118,2	90,9	102,3	57,6
1991	128,2	104,7	99,1	103,3	90,5	123,1	89,5	99,1	60,7
1992	82,5	66,6	102,7	107,5	102,5	126,6	90,5	102,0	60,7
1993	71,4	57,4	93,4	94,6	106,8	94,9	88,7	98,7	60,0
1994	151,7	124,2	93,1	94,8	106,0	98,2	83,3	95,1	55,3
1995	142,0	129,9	92,8	94,1	97,0	103,4	79,0	94,9	52,5
1996	64,5	53,4	94,6	96,5	82,2	117,4	77,1	93,4	65,2
1997	60,4	49,3	96,7	100,9	88,1	122,6	79,3	94,3	60,0
1998	108,9	97,6	89,6	83,6	88,5	84,2	77,0	99,5	51,4
1999	105,3	93,5	84,7	79,0	83,5	78,2	71,4	94,8	45,1
2000	50,6	39,8	93,8	91,6	88,4	99,5	74,1	99,9	53,5
2001	75,9	71,0	100,4	95,6	64,9	118,6	81,5	109,2	59,7
2002	79,1	75,2	91,6	86,1	73,5	95,2	73,5	99,3	61,6
2003	100,7	99,5	88,9	83,4	77,7	87,9	74,8	94,7	70,3
2004	73,7	67,6	91,4	91,7	83,5	100,6	77,8	92,8	60,2
2005	61,9	61,5	92,5	95,5	95,4	101,4	76,1	91,5	60,0
2006	113,1	132,0	94,9	100,4	101,0	106,4	80,2	90,8	67,3
2007	106,4	121,0	102,3	95,0	99,9	96,0	88,4	112,1	80,2
2008	80,5	82,2	108,7	107,5	108,9	111,4	100,6	111,7	85,7
2009	77,6	77,6	91,0	99,7	97,8	100,8	99,5	80,3	94,1
2010	100,0	100,0	100,0	100,0	100,0	100,0	100,0	100,0	100,0
2011	104,0	104,0	111,8	110,3	120,5	108,1	111,6	115,5	94,0
2012	97,2	97,0	114,9	121,5	138,5	120,9	113,8	106,3	117,4
2013	170,6	173,0	121,1	120,8	133,5	120,2	118,2	122,4	110,2
2014	129,5	130,3	115,9	112,7	121,1	109,5	117,0	120,7	108,0
2015	208,5	212,3	102,1	107,4	126,6	98,4	114,7	94,8	108,7
2016	277,4	283,3	99,7	108,8	116,1	105,3	107,9	87,3	107,9
2017	203,0	206,1	115,8	115,3	129,7	114,8	103,2	116,9	111,6
2018	215,5	219,1	109,9	107,9	127,2	100,9	106,5	111,5	119,9

Quelle: Statistisches Bundesamt, eigene Zusammenstellung

Index der Erzeugerpreise für Sonderkulturen in Deutschland seit 1990 (2010 = 100) o. MWSt.

Zeitraum	Erzeugnisse des Gemüse- und Gartenbaus	Gemüse	Spargel	Schnittblumen und Topfpflanzen			Baumschulerzeugnisse	Obst	Tafeläpfel	Erdbeeren
				zus.	Schnittblumen	Topfpflanzen				
1990	81,7	73,9	310,2	83,9	69,5	98,5	84,8	108,6	-	95,7
1991	85,3	82,6	348,4	86,3	77,8	101,3	86,1	157,5	-	121,4
1992	84,6	71,6	249,6	90,0	81,6	104,1	90,1	113,9	-	110,3
1993	84,7	69,7	225,5	91,1	80,7	105,7	92,6	87,7	-	105,5
1994	87,0	79,0	278,4	90,4	80,8	102,1	92,8	96,6	-	116,6
1995	88,6	85,7	273,5	89,7	77,0	103,2	93,0	107,3	104,8	92,3
1996	87,0	77,4	276,7	81,5	83,7	104,0	91,7	114,8	121,1	110,2
1997	87,8	81,4	274,3	90,4	82,0	102,0	92,3	112,6	91,8	118,7
1998	89,1	80,9	241,4	92,5	88,7	103,6	92,1	110,8	85,9	123,6
1999	87,1	77,6	232,2	91,2	84,2	103,6	91,9	85,2	73,5	90,4
2000	90,6	90,6	247,1	90,4	89,1	92,5	91,7	95,8	77,7	121,5
2001	98,5	111,1	309,4	91,5	91,7	92,5	92,7	109,1	83,8	136,3
2002	96,2	95,6	213,0	96,2	101,3	100,3	91,5	112,7	94,9	127,7
2003	97,2	93,6	186,7	98,8	106,1	103,4	92,2	126,5	104,0	178,5
2004	90,1	79,2	189,1	95,5	97,7	99,3	93,0	112,7	96,6	170,3
2005	94,9	93,4	195,9	95,7	100,8	94,7	94,3	98,5	75,7	139,7
2006	101,6	111,6	250,8	94,9	98,7	94,6	93,6	108,7	93,6	130,0
2007	98,9	104,6	220,0	94,9	100,0	91,0	95,6	112,6	98,2	116,6
2008	101,2	108,3	231,6	96,3	93,7	96,6	97,5	132,6	117,0	140,9
2009	94,8	90,8	79,5	97,1	91,0	98,1	99,3	86,1	90,0	74,3
2010	100,0	100,0	100,0	100,0	100,0	100,0	100,0	100,0	100,0	100,0
2011	99,5	97,7	91,5	100,7	102,1	99,6	101,1	101,9	105,7	80,3
2012	107,1	110,9	94,7	104,3	112,2	102,2	101,1	109,4	106,7	89,6
2013	105,0	105,4	68,3	104,7	115,3	101,3	101,1	128,0	126,8	119,4
2014	102,3	102,7	66,5	102,0	108,9	98,6	101,1	96,5	99,5	87,2
2015	107,4	113,7	67,5	103,0	109,6	104,2	96,7	96,7	83,4	111,2
2016	108,9	119,9	73,5	101,0	108,7	104,3	91,5	108,3	94,8	124,6
2017	111,9	119,9	68,3	106,2	124,5	106,0	93,4	132,8	119,9	129,3
2018	119,9	135,5	75,5	108,7	128,1	106,2	97,8	134,4	141,5	110,6

Quelle: Statistisches Bundesamt, eigene Zusammenstellung

Index der Einkaufspreise landwirtschaftlicher Betriebsmittel in Deutschland seit 1990 (2010 = 100) o. MWSt.

Zeit- raum	Betriebs- mittel insgesamt	Waren u. Dienstleistungen des laufenden landwirtschaftlichen Verbrauchs								Waren u. Dienst- leistungen landw. Investi- tionen
		zu- sammen	Saat- und Pflanzgut	Energie u. Schmier- stoffe	Dünge- mittel	Pflanzen- schutz- mittel	Futter- mittel	Instandhaltung u. Reparatur		
								Maschinen und Geräte	Wirtschafts- gebäude	Material
1990	67,7	67,6	87,1	47,4	52,7	92,8	86,1	-	67,2	64,6
1991	69,6	69,0	88,0	50,6	54,6	99,9	84,7	-	71,6	67,4
1992	71,1	70,2	90,7	49,8	51,5	99,5	85,9	-	76,4	70,4
1993	70,8	69,0	91,1	50,3	49,1	108,1	83,8	-	80,2	72,4
1994	71,5	69,7	90,0	52,0	49,0	105,2	80,2	-	82,5	73,4
1995	72,2	70,2	91,9	51,2	54,0	101,3	76,5	60,4	84,5	74,2
1996	74,1	72,6	89,2	53,5	55,6	104,2	81,8	62,8	85,5	75,2
1997	75,1	73,7	88,1	54,9	53,1	107,8	83,8	65,2	86,1	75,8
1998	73,1	70,9	86,5	51,4	50,7	104,2	76,1	66,8	86,3	76,7
1999	72,7	70,3	86,6	54,8	47,1	104,5	70,3	68,5	86,1	77,6
2000	76,3	74,8	84,6	64,8	51,6	105,5	73,9	69,9	86,5	78,3
2001	79,4	78,7	87,6	67,8	59,7	107,5	79,8	72,2	87,2	79,4
2002	79,0	77,9	88,9	68,3	56,5	104,6	77,4	74,5	87,7	80,7
2003	79,3	78,0	90,0	71,7	56,3	99,8	75,1	76,8	88,0	81,5
2004	82,1	81,3	91,9	75,6	59,2	95,8	82,0	79,8	88,9	83,1
2005	82,5	81,2	86,0	85,2	64,1	94,9	72,6	82,6	89,4	85,0
2006	85,8	84,9	88,9	91,8	73,7	96,6	75,3	85,5	91,1	87,2
2007	92,4	92,8	102,3	92,8	76,3	98,1	96,5	89,9	94,5	89,7
2008	104,4	107,8	120,4	106,7	112,9	98,0	119,4	95,4	97,0	92,8
2009	99,3	99,2	104,8	93,7	116,4	98,2	95,9	96,4	98,6	99,0
2010	100,0	100,0	100,0	100,0	100,0	100,0	100,0	100,0	100,0	100,0
2011	110,8	113,8	118,8	113,1	114,2	105,6	126,3	103,6	103,5	101,7
2012	116,0	119,9	128,0	119,1	125,3	106,5	135,5	106,4	106,7	104,3
2013	118,2	122,3	127,2	118,6	121,4	107,8	142,7	109,7	109,5	106,0
2014	114,2	116,3	121,4	115,8	111,2	105,1	128,0	113,7	112,1	107,6
2015	112,6	113,7	117,6	104,6	113,9	106,1	123,8	116,7	114,7	108,6
2016	110,2	109,8	113,5	98,3	106,3	106,7	116,2	119,9	117,4	110,3
2017	111,9	111,3	114,6	103,9	104,5	108,0	115,4	123,5	120,9	112,6
2018	116,4	116,2	117,6	110,5	107,5	108,0	121,8	128,6	125,6	115,6

Quelle: Statistisches Bundesamt, eigene Zusammenstellung

Erzeugerpreise für Getreide und Raps in NRW

für sofortige Lieferung frei Lager der Erfassungsstufe in Standardqualität

Preise in €/Tonne ohne Mehrwertsteuer

Zeitraum	Brotweizen	Futterweizen	Futtergerste	Brotroggen	Futterhafer	Raps	Triticale
2000	115,02	113,67	110,41	111,32		176,79	110,44
2001	111,20	109,32	105,76	102,82		206,35	103,69
2002	105,11	102,59	95,39	92,94		222,95	95,76
2003	109,38	107,41	104,21	99,19		239,39	100,93
2004	118,28	117,93	108,29	98,35		220,38	111,05
2005	94,23	93,04	96,41	83,37		188,39	87,94
2006	108,46	109,17	103,61	103,91	98,58	223,76	104,34
2007	167,33	166,74	162,81	159,97	156,27	277,71	160,74
2008	180,43	176,20	168,35	165,41	161,07	373,38	168,86
2009	110,72	109,23	97,61	90,76	96,23	253,31	101,79
2010	142,66	137,69	124,25	118,70	105,46	314,99	128,06
2011	204,40	197,96	186,58	188,38	170,20	432,73	190,45
2012	214,68	215,09	208,06	202,84	191,14	454,09	205,00
2013	200,54	202,57	186,46	163,97	170,46	395,41	185,72
2014	162,68	162,77	154,87	138,91	137,19	326,99	151,03
2015	157,55	157,25	149,32	133,90	136,94	343,46	146,44
2016	136,67	137,78	127,75	120,08	130,72	346,91	129,40
2017	151,08	151,72	139,14	137,62	136,85	361,53	143,23
2018							
Jan.	147,13	148,26	142,16	147,06	137,78	333,41	141,28
Febr.	145,31	146,05	141,05	144,63	137,00	324,08	138,88
März	149,03	149,76	148,38	144,30	137,18	329,76	140,35
April	151,11	152,95	154,70	143,60	138,58	326,22	142,68
Mai	155,12	158,35	162,88	144,60	141,47	320,69	148,51
Juni	159,38	161,44	162,25	143,31	141,64	323,79	151,12
Juli	165,15	163,51	158,67	152,74	142,84	337,24	154,17
Aug.	188,98	187,13	184,86	177,32	156,51	356,03	179,79
Sept.	189,84	189,24	190,45	175,94	162,82	352,86	179,86
Okt.	188,95	188,81	190,12	175,25	165,63	352,79	179,18
Nov.	189,77	190,51	191,88	173,79	165,83	355,89	179,43
Dez.	190,25	190,92	193,35	172,30	168,72	353,76	180,60

Berechnung: Arithmetische Jahresmittel, Erfassungsmethoden haben sich im Laufe der Zeit geändert

Quelle: Fachbereich 54 Markt, eigene Berechnungen

Erzeugerpreise für Veredlungsprodukte (Schlachtvieh) in NRW (€/dt) ohne Mehrwertsteuer

- Durchschnitt aller Absatzwege; Erfassungsmethoden haben sich im Laufe der Zeit geändert -

Zeitraum	Abrechnung nach Schlachtgewicht				
	Schweine E-P ¹⁾ ab 03.10.11 S-P ¹⁾	Schlacht- bullen und -ochsen R3 ²⁾	Schlacht- kühe O3 ²⁾	Schlacht- färsen R3 ²⁾	Schlacht- kälber
2002 (ab Feb.)		247,82	160,64	208,09	
2003		246,00	169,75	220,33	
2004		259,50	187,00	231,08	
2005		290,75	220,25	263,83	
2006		306,08	233,58	279,00	486,00
2007		291,58	230,08	280,17	505,67
2008		318,92	256,17	294,33	461,92
2009		307,00	227,08	286,25	445,00
2010	138,50	314,83	231,08	282,92	457,17
2011	150,58	354,50	281,50	311,33	496,08
2012	170,33	389,42	322,25	355,33	Notierung eingestellt
2013	170,67	377,00	308,92	369,00	
2014	155,83	360,00	278,92	360,25	
2015	140,50	377,17	294,00	355,17	
2016	150,58	361,42	264,42	336,50	
2017	164,33	376,33	297,92	347,58	
2018					
Januar	135,00	403,00	305,00	361,00	
Februar	142,00	395,00	304,00	364,00	
März	150,00	398,00	312,00	363,00	
April	145,00	392,00	319,00	367,00	
Mai	143,00	374,00	312,00	363,00	
Juni	147,00	371,00	320,00	366,00	
Juli	145,00	364,00	302,00	361,00	
August	152,00	363,00	278,00	359,00	
September	148,00	374,00	284,00	362,00	
Oktober	139,00	379,00	277,00	363,00	
November	138,00	382,00	253,00	362,00	
Dezember	138,00	382,00	250,00	363,00	

1) Handelsklassenschema bei Schweinen: S, E, U, R, O, P; je nach Muskelfleischanteil (MFA) in %; z. B. S = 60 % und mehr MFA, P = weniger als 40 % MFA

2) Handelsklassenschema bei Rindern: Fleischigkeitsklassen E, U, R, O, P; z. B. O = durchschnittliche Muskelfülle; Fettklassen 1, 2, 3, 4, 5; z. B. 3 = Muskulatur mit Ausnahme von Keule und Schulter fast überall mit Fett abgedeckt; leichte Fettansätze in der Brusthöhle. Darstellung als O3

Quelle: Fachbereich 54 Markt, QM; BLE

Erzeugerpreise für Bullenkälber in NRW bis 14 Tage ab Hof-Verkäufe an Handel - €/Stück - o. Mwst. (I. Qualität)

Zeitraum	Schwarzbunt	Rotbunt	Kreuzungen
2005	119,92	137,33	191,58
2006	133,42	150,58	203,08
2007	91,83	104,58	174,83
2008	78,08	90,75	151,67
2009	99,25	111,08	155,83
2010	97,08	109,17	159,67
2011	103,83	115,33	163,17
2012	109,67	121,83	184,17
2013	79,25	89,83	165,25
2014	62,75	70,92	145,75
2015	80,58	90,08	161,50
2016 ¹⁾	75,00	85,57	165,43
2017 ¹⁾	93,86	98,57	142,43
2018			
Januar	69,00	75,00	124,00
Februar	80,00	86,00	137,00
März	84,00	89,00	136,00
April	100,00	104,00	142,00
Mai	118,00	123,00	157,00
Juni	123,00	127,00	162,00
Juli	105,00	107,00	138,00
August	92,00	94,00	113,00
September	80,00	83,00	109,00
Oktober	75,00	78,00	104,00
November	71,00	74,00	102,00
Dezember	70,00	73,00	98,00

¹⁾Notierung 2016: Jan. -Juli; 2017: Juni bis Dezember:

Keine NRW-Notierung ab 01.08.2016 bis 06.06.2017 - aufgeteilt in Bovines Herpes Virus 1 (BHV1)-freie Regionen gem. Artikel 10 Richtlinie 64/432/EWG (Westfalen) und nicht BHV1-freie Regionen (Artikel 9, Rheinland)

Quelle: Fachbereich 54 Markt, QM; eigene Zusammenstellung