



Landwirtschaftskammer  
**Nordrhein-Westfalen**

Landwirtschaftszentrum Haus Düsse  
**Jahresbericht**  
**2006**



## Inhaltsverzeichnis

	<b>Seite</b>
Jahresrückblick (Dr. G. Haumann)	4
Organisationsstruktur, Ansprechpartner/innen	8
Referat I: Verwaltung (B. Nühse)	10
Referat II: Aus- und Weiterbildung (R. Stracke)	12
Referat III: Rinder- und Schafhaltung (W. Müsch)	16
Referat IV: Schweinehaltung (Dr. G. Stalljohann)	26
Referat V: Geflügelhaltung (I. Simon, J. Stegemann)	49
Referat VI: Acker- und Pflanzenbau und Zentrum für nachwachsende Rohstoffe NRW (Dr. K. Block)	59 66

---

*Herausgeber: Landwirtschaftskammer Nordrhein - Westfalen  
Landwirtschaftszentrum Haus Düsse  
Anschrift: D-59505 Bad Sassendorf-Ostinghausen  
Telefon: (02945) 989 - 0, Telefax: (02945) 989 - 133  
Internet: <http://www.duesse.de>  
E-Mail: [HausDuesse@lwk.nrw.de](mailto:HausDuesse@lwk.nrw.de)*

## **Jahresbericht 2006 des Landwirtschaftszentrums Haus Düsse**

**Leiter: Dr. Gerhard Haumann**

Der Jahresbericht 2006 soll an ausgewählten Beispielen Schwerpunkte der Arbeit des Landwirtschaftszentrums Haus Düsse vorstellen und einen Rückblick auf das abgelaufene Jahr in Haus Düsse ermöglichen.

Dabei konzentriert sich der Bericht auf die Darstellung wichtiger Veranstaltungen, Aktivitäten und Daten zu den einzelnen Referaten und Fachgebieten. Die bearbeiteten Versuchsfragen werden vorgestellt, in ihrer Gesamtheit aber in den Berichten aus den Versuchsschwerpunkten Rinderhaltung, Schweinehaltung, Geflügelhaltung, Ackerbau und nachwachsende Rohstoffe dargestellt. Die zeitnahe Veröffentlichung von Versuchsergebnissen erfolgt in Berichten, Publikationen und im Internet, ([www.duesse.de](http://www.duesse.de)) sowie in Vortragsveranstaltungen.

Mit ca. 26.000 Lehrgangsteilnehmern und Gästen im Berichtsjahr 2006 ist nach wie vor eine gute und seit Jahren stabile Auslastung von Haus Düsse erzielt worden. Die Zahl der Übernachtungen ging gegenüber dem Vorjahr leicht zurück, weil ein verändertes Seminarverhalten feststellbar ist. Der Besuch der Weiterbildungsveranstaltungen und Seminare ist zufrieden stellend, wobei bedingt durch die Vielzahl von Bildungsangeboten der verschiedenen Bildungsträger viel Kreativität gefordert wird.

Wie in jedem Jahr wurden 2006 verschiedene Baumaßnahmen vervollständigt, um die Einrichtung an die sich ständig ändernden Bedingungen anzupassen. Insbesondere sind der Umbau eines alten Schweinestalles zu einer Energielehrschau und der Bau eines Güllelagers zur Erweiterung der Lagerkapazitäten im Bereich der Biogasanlage zu nennen.

Gut entwickelt hat sich die Bezirksfachklasse für Landwirtschaft als ausgelagerte Klasse des Lippe Berufskollegs in Lippstadt. Hier werden in Form des Blockunterrichts insgesamt 92 Schüler (Unterstufe, Mittelstufe, Oberstufe) unterrichtet. Bei weiter steigenden Schülerzahlen muss die Schulleitung eine Teilung der Klassen diskutieren, was erhebliche Organisationsveränderungen zur Folge hätte.

Für das Landwirtschaftszentrum Haus Düsse gibt es im Rahmen der Budgetierung enge Finanzvorgaben. Dies bedingt eine permanente Diskussion und Gespräche über Aufgabenkritik, Personaleinsatz und Arbeitserledigung um mit der vorgegebenen Personalrestrukturierung fertig zu werden. In diesem Zusammenhang wurden verschiedene organisatorische Maßnahmen getroffen um den Tagungsbereich effektiver und arbeitssparender zu organisieren. Insbesondere ist die Verlagerung des Kaffeetrinkens vom Casino in die Cafeteria zu nennen.

In chronologischer Reihenfolge sollen einige herausragenden Veranstaltungen und Aktivitäten des vergangenen Jahres besonders erwähnt werden:

- Am 13. Januar fand zum 7. Mal die Auktion mit ausschließlich stationsgeprüften Fleischrinderbullen statt. Diese Veranstaltung findet unter Federführung des Fleischrinderherdbuches Bonn e.V. auf dem Gelände von Haus Düsse statt.
- Am 26. bis 28. Januar fand eine Tagung und Ausstellung zum Thema Energie aus der Landwirtschaft – Bioenergie für Haus und Hof: zukunftsfähig – nachhaltig – regional statt.
- Am 07. und 08. Februar wurden die 5. Düsser Milchviehtage durchgeführt. Über 3.000 Besuchern wurde ein umfangreiches Programm mit Informationen, Aktivitäten und Demonstrationen rund um die Milchproduktion geboten.
- Vom 01. bis 03. März wurde im Landwirtschaftszentrum Haus Düsse der NRW Landesentscheid im Melken durchgeführt und die Teilnehmer des Landes NRW am Bundesmelkwettbewerb im April in Bayern (Achselschwang) ermittelt.
- Am 02. März folgte in Abstimmung mit dem Verein landwirtschaftlicher Fachschulabsolventen Soest e.V. die Überreichung der goldenen Meisterbriefe und der Urkunden an die neuen staatlich geprüften Landwirte und die Freisprechung der jungen Landwirtinnen/Landwirte. Wegen der Vielzahl der Ehrungen und des guten Besuches müssen diese Veranstaltungen in Zukunft auseinander gezogen werden.
- Am 11. März führte der Ring der Landjugend und das Junglandwirteforum Westfalen-Lippe den ersten NRW Junglandwirtetag auf Haus Düsse durch.
- Am 15. März wurde im Anschluss an die Plenarsitzung im Landtag NRW in Düsseldorf ein Regionalabend der Region Sauer- und Siegerland durchgeführt. In Abstimmung mit dem Kreis Soest, konnte auch das Landwirtschaftszentrum Haus Düsse mit Informationen zu nachwachsenden Rohstoffen und der Rapspresse seine Arbeit im Landtag vorstellen.
- Am 16. März führte die Planungskommission des Regionalrates RP Arnsberg eine Sitzung zum Thema erneuerbarer Energien im Landwirtschaftszentrum Haus Düsse durch. In Anwesenheit des Regierungspräsidenten Diegel wurde über Entwicklungen bei der Erzeugung von landwirtschaftlichen Biomassen diskutiert und die Düsser BGA besichtigt.
- Am 28. März führte die BFL (Bauförderung Landwirtschaft) eine Informationsveranstaltung in Haus Düsse unter dem Thema „Möglichkeiten der Förderung investiver Maßnahmen“ durch.
- Am 30. April wurde im WDR in der Sendereihe „Wunderschönes NRW“ aus dem Kreis Soest berichtet wo verschiedene Sequenzen in den Stallanlagen von Haus Düsse aufgezeichnet wurden.
- Am 08. Mai fand im Rahmen der überregionalen Veranstaltungen eine gut besuchte Tagung zum Thema „Umstellung der Bodenhaltungssysteme oder Kleingruppenhaltung“ statt.



- Am 11. Mai besuchte der niederländische Landwirtschaftsminister Dr. Veermann in Anwesenheit und auf Einladung von Minister Uhlenberg das Landwirtschaftszentrum Haus Düsse. Er verschaffte sich bei einem Rundgang einen Eindruck über die Ausbildungs- und Versuchsmöglichkeiten.
- Am 29. bis 31. Mai wurde in Haus Düsse die Sommertagung der Bodenspezialisten der Bundesländer durchgeführt. Als Thema wurden Forschungs- und Beratungsschwerpunkte im Bodenschutz in NRW in Vorträgen dargestellt und in praktischen Beispielen demonstriert.
- Vom 23. Juni bis 25. Juni fand im Landwirtschaftszentrum Haus Düsse der deutsche Angustag 2006 statt. Neben Betriebsbesichtigungen und Vortragsveranstaltungen wurde am Samstagabend eine open air Auktion durchgeführt, die als „German-Angus-Classics“ in die Annalen einging.
- Am 10. August wurde im Landwirtschaftszentrum Haus Düsse das große Betriebsfest der Landwirtschaftskammer gefeiert. Zu dieser Westernnight kamen Mitarbeiterinnen und Mitarbeiter aller Dienststellen der Landwirtschaftskammer in NRW. Die dargebotenen Aktivitäten wurden von allen sehr gelobt.
- Die am 23. und 24. August vorgesehene nordrhein-westfälischen Schaftage mussten wegen der Blauzungenkrankheit ausfallen.
- Am 07. September fand auf den Flächen des Landwirtschaftszentrums Haus Düsse eine überregionale Maschinenvorführung zum Thema „Mulchsaat als System – vom Mähdrescher bis zur Saat“ statt. Diese mit über 700 Teilnehmern gut besuchte Vorführung gab viele Anregungen zum Strohmanagement und zur Stoppelbearbeitung.
- Am 10. September fand zum 8. Mal der Düsser Bauernmarkt statt. 10.000 Besucher nutzten das Angebot der heimischen Direktvermarktung sowie die Demonstrationen und Informationen rund um die Landwirtschaft. Das vorgesehene Schwerpunktthema „Hellwegtierschau“ musste wegen der Blauzungenkrankheit kurzfristig abgesagt werden. Als Ersatz gab es hochinteressante Demonstrationen von Jagdhunderassen und zum Thema das Pferd als Freizeitpartner.
- Am 12. September besuchte der Landesvorstand des Landesagrar Ausschusses der CDU NRW das Landwirtschaftszentrum Haus Düsse. Hierzu konnte auch der parlamentarische Staatssekretär beim Bundesminister für Ernährung, Landwirtschaft und Verbraucherschutz Dr. Peter Patziorek, MdB, begrüßt werden.
- Am 05. Oktober wurde in Zusammenarbeit mit der DLG im Vorfeld zur diesjährigen EuroTier eine Informationsveranstaltung rund um das Schwein in Haus Düsse durchgeführt.
- Vom 01. bis 03. November besuchte die Landwirtschaftskammer Niedersachsen das Landwirtschaftszentrum Haus Düsse. Kammerdirektor Otzen und die Geschäftsbereichsleiter der Landwirtschaftskammer Niedersachsen verschafften sich einen Überblick über die Versuchs- und Arbeitsschwerpunkte des Landwirtschaftszentrums so wie über die Möglichkeiten der Versuchsdurchführung.

- Am 03. November wurde in Anwesenheit von Eckhard Uhlenberg, MdL, Minister für Umwelt und Naturschutz, Landwirtschaft und Verbraucherschutz des Landes NRW eine Fachtagung zum Thema erneuerbare Energien für Haus und Hof mit Eröffnung der neuen Energielehrschau durchgeführt. Diese Energielehrschau wurde mit Unterstützung der West LB-Stiftung Zukunft NRW realisiert.



- Am 01. Dezember fand im Tagungs- und Kongresszentrum, Bad Sassendorf, die 4. Hauptversammlung der Landwirtschaftskammer Nordrhein-Westfalen statt. Diese erstmals in Bad Sassendorf ausgerichtete Hauptversammlung wurde organisatorisch und versorgungstechnisch durch die Mitarbeiterinnen und Mitarbeiter des Landwirtschaftszentrums Haus Düsse unterstützt.

Haus Düsse versteht sich als kundenorientierter Dienstleister und bietet sich für regionale und überregionale Veranstaltungen als Begegnungs- und Bildungszentrum an. Diese Veranstaltungen haben in der Regel ein hohes Informationsangebot und bieten die Möglichkeit für Diskussionen und Begegnungen. Darüber hinaus ist Haus Düsse ein Versuchszentrum. Exaktversuche und Leistungsprüfungen sind ein unverzichtbarer Bestandteil des LZ Haus Düsse, weil sie die Grundlage für die züchterische Verbesserung von Merkmalen und Eigenschaften sowie von Haltungsverfahren und Anbautechniken bilden. Haus Düsse versteht sich dabei als Mittler praxisrelevanter- und umweltgerechter Lösungen der Land- und Stallbewirtschaftung.

An dieser Stelle gebührt allen Mitarbeiterinnen und Mitarbeitern für das gezeigte Engagement und den persönlichen Einsatz aufrichtiger Dank und Anerkennung. Die Versuchsdurchführungen, die Lehr- und Fortbildungsveranstaltungen, sowie die Betreuung der Lehrgangsteilnehmer und der Besucher erfordern dabei unermüdlichen Einsatz und Kreativität.

Ganz besonderer Dank gilt allen Förderern des LZ Haus Düsse, die uns mit Rat und Tat begleiten. Zu nennen sind die Damen und Herren der Fachbeiräte und des Hauptausschusses, sowie das Präsidium und das Hauptamt. Für die gute Zusammenarbeit und Unterstützung sei an dieser Stelle auch allen Landwirten und Organisationen und Verbänden, Behörden und Verwaltungen gedankt.

Bad Sassendorf, März 2007

A handwritten signature in black ink, appearing to read 'G. Haumann'.

(Dr. Gerd Haumann)

Leiter des LZ Haus Düsse

# Organisationsstruktur

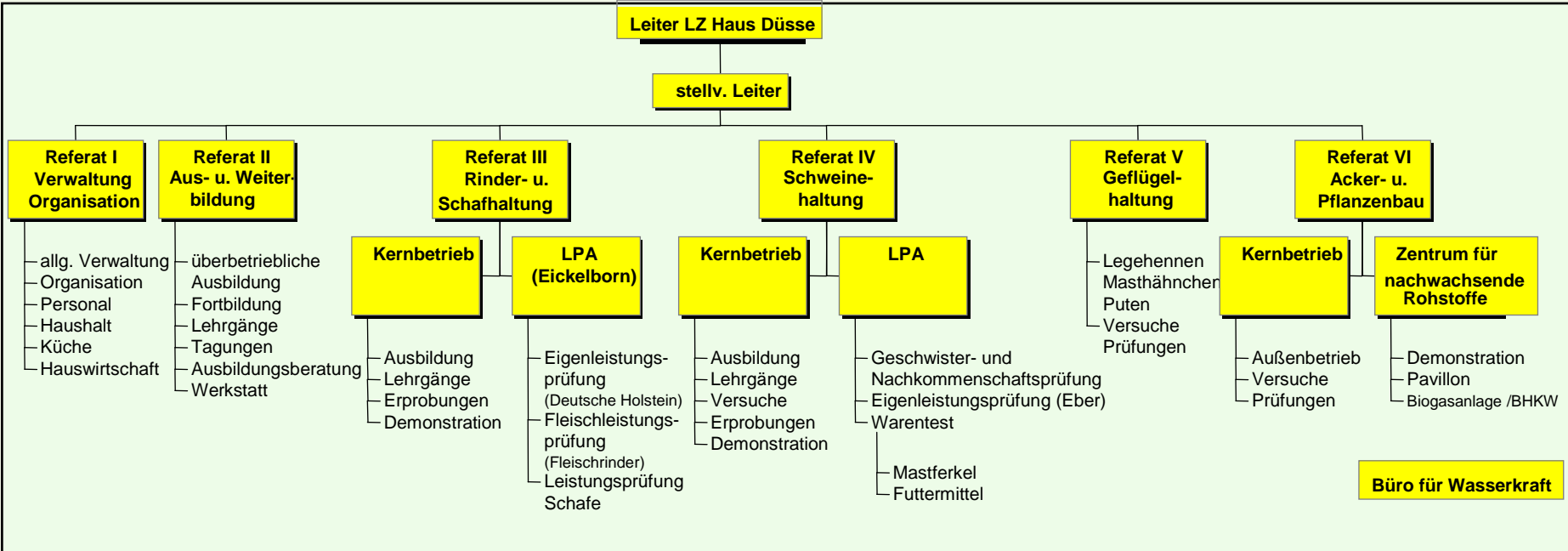

## Landwirtschaftszentrum Haus Düsse

**Ansprechpartner / in**

**Leiter: Dr. Gerhard Haumann**

-120

Durchwahl -Tel: 0 29 45 / 98 9 -

Stellvertreter: Dr. Gerhard Stalljohann

-160

Referat I <b>Verwaltung</b>	Referat II <b>Aus- u. Weiterbildung</b>	Referat III <b>Rinder- u. Schafhaltung</b>	Referat IV <b>Schweinehaltung</b>	Referat V <b>Geflügelhaltung</b>	Referat VI <b>Acker- u. Pflanzenbau</b>
<b>Referatsleiter:</b> Burkhard Nühse -122	<b>Referatsleiter:</b> Reinhard Stracke -140	<b>Referatsleiter:</b> Werner Müsch -150	<b>Referatsleiter:</b> Dr. Gerhard Stalljohann -160	<b>Fachliche Leitung:</b> Ingrid Simon -180 <b>Technische Leitung:</b> Josef Stegemann -181	<b>Referatsleiter:</b> Dr. Karsten Block -190
<b>Vorzimmer</b> Dr. Haumann Marliese Luhmann -121	<b>Aus-, Weiter-u. Fortbildung</b> Reinhard Stracke -140	<b>Milchviehhaltung</b> Andreas Pelzer -152	<b>Sauenhaltung / Ferkelaufzucht</b> Hans-Joachim Lücker -161 Sybille Patzelt -164	<b>Haltungsversuche</b> Ingrid Simon -180 Josef Stegemann -181	<b>Gutsbetrieb -Koordination- inkl. Versuchswesen</b> Holger Huffelmann -192
<b>Anmeldung / Rezeption</b> Monika Groll / Barbara Herbers -124	<b>Überbetriebl. Ausbildung / Fortbildung / Seminare</b> Elke Bockholt -143 Dr. Otmar Maier-Loeper -541	<b>Bullenmast u. Schafhaltung</b> Werner Müsch -150	<b>Mastschweinehaltung</b> Tobias Scholz -162 Christiane Schulze -170 Langenhorst	<b>Fütterungsversuche</b> Ingrid Simon -180 Josef Stegemann -181	<b><u>Zentrum nachwachsende Rohstoffe NRW</u></b> <b>Geschäftsführung / Energie aus Biomasse</b>
<b>Buchhaltung</b> Lydia Schmidt -123	<b>Tagungsorganisation</b> Peter Günnewig -142	<b>Leistungsprüfungsanstalt</b> Werner Müsch -350 Christoph Balks -352  (LPA - Fax) -352	<b>Ökolog. Schweinehaltung</b> Hans-Joachim Lücker -161 Sybille Patzelt -164 <b>Leistungs- und Qualitätsprüfungen</b> Christiane Schulze -170 Langenhorst (LPA Leitung)	<b>Warenteste f. Geflügel</b> Ingrid Simon -180 Josef Stegemann -181	<b>Dr. Karsten Block -190</b>
<b>Küche</b> Luzie Stuckmann -135	<b>Werkstatt</b> Josef Rohe -136		<b>Versuchsauswertung / Internet</b> Heinrich Brune -171 Ludger Bütfering -163		<b>Stoffliche Nutzung nachwachsender Rohstoffe</b> Hans-Bernd Hartmann -195
<b>Hauswirtschaft</b> Lieselotte Glatzel -134					
<b>Cafeteria</b> Therese Wortmann -214					

**Nähere Informationen finden Sie im Internet unter:**

**[www.duesse.de](http://www.duesse.de)**